



**T.C.  
ERCIYES ÜNİVERSİTESİ  
SOSYAL BİLİMLER ENSTİTÜSÜ**

**TEZSİZ YÜKSEK LİSANS  
DÖNEM PROJESİ YAZIM KILAVUZU**

**Ocak 2021, KAYSERİ**

**Bu kılavuz, Sosyal Bilimler Enstitüsü Yönetim Kurulu'nun 31.12.2020  
Gün ve 2020-107589 sayılı toplantısında ve Enstitü Kurulu'nun 04.01.2021  
Gün ve 2021-1 sayılı toplantısında kabul edilmiştir.**

## TAKDİM

Bu kılavuz, Enstitümüz bünyesinde yürütülen Tezsiz Yüksek Lisans Dönem Projelerinin yazımında bütünlük sağlanması için gereken kuralları içermektedir. Proje Önerisinin başından itibaren Enstitüye tesliminin tamamlanmasına kadar uygulamadaki bütün süreçte karşılaşılan özgün durumlar ve yürütmeye ilişkin getirilen yenilikler Tezsiz Yüksek Lisans Dönem Projesi Yazım Kılavuzunun güncellenmesi ve geliştirilmesi zarureti ortaya çıkarmıştır.

Kılavuz hazırlanırken Türkiye'deki farklı üniversitelerde hazırlanan ve uygulanan Dönem Projesi Yazım Kılavuzları incelenmiş, öğrencilerimiz ve öğretim üyelerimiz başta olmak üzere paydaşlarımızın da görüşleri alınmış, değerli katkılarla her safhasında geliştirilerek son şekli verilmiş, Enstitü Yönetim Kurulumuzun ve Enstitü Kurulumuzun onayından geçirilmiştir. Dolayısıyla söz konusu kılavuz önceki kılavuza kıyasla önemli farklılıkları ve yenilikleri içermektedir. Bu çalışmanın, uygulanmaya başlandığı 2021 tarihi itibarı ile başta Dönem Projesi öğrencilerimize, danışmanlarımıza, ilgili komisyon üyelerimize ve öğretim üyelerimize tüm süreçte kolaylıklar sunacağını ümit etmekteyiz.

Bu çalışmanın sonuçlanmasında emeği geçen herkese teşekkürlerimi sunuyorum. Tek tek ismini zikredemeyeceğim sevgili öğrencilerimiz, değerli Enstitü Yönetim Kurulu üyelerimiz, Enstitü Kurulu üyelerimiz ve aynı zamanda Anabilim Dalı Başkanı olan değerli hocalarımız, zaman ayırarak ve fedakârlık göstererek çalışmaya önemli katkılarda bulunmuşlardır. Hepsine içten teşekkürlerimi sunuyorum. Enstitü Sekreterimiz Hatice KASIMBAŞOĞLU, Enstitü Dergisi Editörümüz Dr. Öğr. Üyesi Ali Gökhan YÜCEL ve Enstitü Müdür Yardımcımız Doç. Dr. Emel TANYERİ MAZICI bu çalışmanın sonuçlanmasını özveri ile sağlamışlardır. Kendilerine özellikle teşekkür ediyorum.

Güncellenmiş ve geliştirilmiş Tezsiz Yüksek Lisans Dönem Projesi Yazım Kılavuzunun öğretim üyelerimize ve öğrencilerimize yararlı olmasını umuyor, saygılarımı sunuyorum.

**Prof. Dr. Kenan GÜLLÜ**  
**Enstitü Müdürü**



# İÇİNDEKİLER

## BİRİNCİ BÖLÜM

### GENEL BİÇİM VE YAZIM PLANI

1.1. Dönem Projelerinin Dili .....	5
1.2. Anlatım .....	5
1.3. Kâğıt Özellikleri.....	5
1.4. Sayfa Düzeni .....	5
1.5. Sayfa Numaraları.....	6
1.6. Yazı Özellikleri .....	6
1.7. Paragraf.....	7
1.8.Tablo ve Şekillerin Yerleştirilmesi .....	7
1.9. Atıf ve Referans Sistemi.....	7
1.10.Aktarımlar ve Etik İhlalleri.....	8
1.11. Dipnotlar .....	9
1.12.Epigraf (Aktarılan Sözler) .....	9
1.13. Doğrudan Alıntı .....	10
1.14.Proje Uzunluğu ve Sunumu .....	10

## İKİNCİ BÖLÜM

### TEZİN KISIMLARI

2.1.Ön Sayfalar .....	11
2.1.1. Dış Kapak.....	11
2.1.2.Boş Sayfa .....	11
2.1.3.İç Kapak Sayfası.....	12
2.1.4. Bilimsel Etiğe Uygunluk Sayfası .....	12
2.1.5. Projenin Özgünlük Sayfası.....	12
2.1.6.Kılavuza Uygunluk Sayfası.....	12
2.1.7.Kabul ve Onay Tutanağı .....	12
2.1.8. Ön Söz.....	12
2.1.9. Özet.....	13
2.1.10.İngilizce Özet.....	13
2.1.11. İçindekiler.....	13

2.1.12. Simgeler ve Kısaltmalar Listesi.....	13
2.1.13. Tablolar Listesi .....	14
2.1.14. Şekiller Listesi .....	14
2.2. Metin Kısmı (Tezin Gövdesi) .....	14
2.2.1. Giriş .....	14
2.2.2. Ana Bölümler .....	15
2.2.3. Sonuç.....	15
2.3. Son Kısım (Arka Kısım).....	15
2.3.1. Kaynakça.....	15
2.3.2. Etik Kurul Onayı .....	16
2.3.3. Ekler.....	17
2.3.4. Özgeçmiş.....	17

## ÜÇÜNCÜ BÖLÜM

### DÖNEM PROJESİNİN ENSTİTÜYE TESLİMİ

3.1. Dönem Projesi Savunma Sınavı Öncesinde Yapılacaklar .....	18
3.4. Kabul Edilen Dönem Projelerinin Teslimi .....	21

## DÖRDÜNCÜ BÖLÜM

### ATIF YAPILAN KAYNAKLARIN GÖSTERİMİ

4.1. Dipnotlu (Sayfa Altı) Kaynak Gösterme Yöntemi.....	22
4.2. Metin İçi (Paragraf İçi) Kaynak Gösterme Yöntemi.....	33

## BEŞİNCİ BÖLÜM

### KILAVUZUN EKLERİ

<b>EK 1A.</b> Dış Kapak (Tezli ve Tezsiz Yüksek Lisans) .....	41
<b>EK 2A.</b> İç Kapak (Bir Kurum Tarafından Desteklenmemiş).....	42
<b>EK 2B.</b> İç Kapak (Bir Kurum Tarafından Desteklenmiş).....	43
<b>EK 3.</b> Bilimsel Etiğe Uygunluk Sayfası .....	44
<b>EK 4.</b> Dönem Projesi Özgünlük Sayfası.....	45
<b>EK 5.</b> Kılavuza Uygunluk Sayfası.....	46
<b>EK 6A.</b> Kabul ve Onay Tutanağı (Tezsiz Yüksek Lisans Dönem Projesi) .....	47
<b>EK 6C.</b> Kabul ve Onay Tutanağı (Tezsiz Yüksek Lisans Dönem Projesi) .....	48

<b>EK 7. Ön Söz.....</b>	<b>49</b>
<b>EK 8. Türkçe Özet .....</b>	<b>50</b>
<b>EK 9. İngilizce Özet .....</b>	<b>51</b>
<b>EK 10. İçindekiler.....</b>	<b>52</b>
<b>EK 11. Simgeler ve Kısaltmalar Listesi.....</b>	<b>54</b>
<b>EK 12. Tablolar Listesi .....</b>	<b>55</b>
<b>EK 13. Şekiller Listesi .....</b>	<b>56</b>
<b>EK 14. Şekil Başlık Yazısı ve Sayfa İçi Yerleşimi .....</b>	<b>43</b>
<b>EK 15. Tablo Başlık Yazısı ve Sayfa İçi Yerleşimi .....</b>	<b>44</b>
<b>EK 16. Etik Kurul Onayı .....</b>	<b>45</b>
<b>EK 17. Özgeçmiş .....</b>	<b>46</b>
<b>EK 18. İntihal Raporu .....</b>	<b>47</b>

## GİRİŞ

Tezsiz Yüksek Lisans Programlarında öğrenim sürecinin son çıktısını teşkil eden Dönem Projelerinin niteliğinin artırılması ve standartlaştırılmasının sağlanması amacıyla üretim sürecinde ortak bir yöntemin izlenmesi önemlidir. Bunu sağlamak üzere bütünsel biçimin ortaya konması, kendi içinde tutarlılığın sağlanması ve etik ilkeler çerçevesinde bilimsel bilginin işlenerek somutlaştırılabilmesi için bir kılavuz ihtiyacı doğmaktadır. Bu amaçla, Erciyes Üniversitesi Sosyal Bilimler Enstitüsü Tezsiz Yüksek Lisans Programlarında kayıtlı olan öğrencilere ve ilgili programlarda Danışmanlık yürüten veya Komisyon Üyeliği görevi yapan öğretim üyelerine yol gösterici mahiyette Tezsiz Yüksek Lisans Dönem Projesi Yazım Kılavuzu hazırlanmıştır. Tezsiz Yüksek Lisans Dönem Projesi Yazım Kılavuzu 2021 tarihi itibarı ile uygulamaya konulmuştur.

Hazırlanan bu kılavuz, üniversitemizde Sosyal Bilimler alanında hazırlanacak olan Dönem Projeleri için dikkate sunulmak üzere oluşturulmuştur. Bu kılavuzda Dönem Projesi yazılması ile ilgili ayrıntılı düzenleme biçimlerine yer verilmiştir. Öğrencilerin Dönem Projesi yazımlarına ilişkin örnekler konulmuş olmakla birlikte, öğrencilerin Dönem Projelerini bir şablon üzerinde yazmalarını mümkün kılmak üzere örnek bir “Dönem Projesi Şablonu” dosyası da hazırlanmıştır. Ayrıca, çalışmasını tamamlayan öğrencinin projesini Danışmanına tesliminden itibaren Enstitüden mezuniyet işlemlerine kadar geçen tüm süreç gereklilikleriyle birlikte safhalar halinde “Dönem Projesi Savunma ve Dönem Projesi Teslim Süreci” başlığında şemalandırılmıştır.

Dönem Projelerinin yazımında dipnotlar sayfa altında veya metin içinde olmak üzere iki farklı şekilde gösterilebilmektedir. Hangi kaynak gösterme sistemi tercih ediliyorsa tezin tamamında sadece o atıf sistemi uygulanmalıdır. Bu kılavuzda, dipnotlu kaynak gösterme (Chicago Sistemi'nin 17. Sürümü (Chicago Manual of Style 17<sup>th</sup> edition) şekli) ve metin içi kaynak gösterme (APA referans sisteminin 7. Sürümü şekli) olmak üzere her iki sisteme de yer verilmiştir.



## **BİRİNCİ BÖLÜM**

### **GENEL BİÇİM VE YAZIM PLANI**

#### **1.1. Dönem Projelerinin Dili**

Tezlerin Türkçe dilinde yazılması esastır.

#### **1.2. Anlatım**

Proje, sade ve akıcı bir üslup kullanılarak bilimsel bir dille yazılmalıdır. İmlâ kurallarında ve noktalama işaretlerinde Türk Dil Kurumu'nun (TDK) yürürlükteki en son Yazım Kılavuzu esas alınmalıdır. Proje tamamlandıktan sonra projenin yazıldığı bilgisayar programında dilbilgisi ve yazım kuralları açısından yazım denetimi yapılabilir.

#### **1.3. Kâğıt Özellikleri**

Hazırlanacak olan projelerin yazım ve basımında A4 boyutunda (210 x 297 mm) en az 80 gram beyaz kâğıt kullanılmalıdır. Proje ciltlenip kesildikten sonra nihai boyutu 205 x 290 mm olmalıdır. Kâğıtların sadece tek yüzü kullanılmalıdır. 300 sayfadan fazla olan projelerde kâğıdın iki yüzü kullanılabilir.

#### **1.4. Sayfa Düzeni**

Sayfanın tüm kenarlarından 3'er cm boşluk bırakılmalıdır. Sadece ana bölüm başlıklarını içeren sayfada üst ilk satırdan itibaren 4 satır boşluk bırakılarak beşinci satırdan başlanılmalı ve bu sayfaya numara konulmamalıdır.

### 1.5. Sayfa Numaraları

Sayfa numaraları parantez, çizgi vb. işaretler kullanılmadan sayfanın altına alt kenarından 1,25 cm yukarıda olacak şekilde ortalanarak konulur. Sayfa numaralarının yazıtipi Times New Roman ve yazı boyutu 10 puntodur. Projenin biçimine ilişkin kuralların yer aldığı sayfalar ile projenin ön kısmını oluşturan sayfalar(dış ve iç kapak hariç tezin başından giriş kısmına kadar) küçük Roma rakamları (i, ii, iii, iv...) ile numaralandırılır. Projenin metin kısmı ve arka kısımdaki diğer sayfalar (giriş kısmından tezin sonuna kadar) normal rakamlarla (1,2,3...) numaralandırılır.

Proje metni içinde yer alan tablolar, grafikler ve görsel malzemelerin bulunduğu sayfalar da numaralandırılır. Giriş, özet, her bir bölüm, sonuç ve kaynakça yeni bir sayfada başlamalıdır. Bölüm başlıklarını içeren sayfalar numaralandırılmaya katılır fakat sayfa üzerine numara yazılmaz.

### 1.6. Yazı Özellikleri

Projenin tüm metni (kaynakça dâhil) Times New Roman yazı tipi kullanılarak 12 punto ile yazılmalı ve iki yana yaslanmalıdır. Dipnotlar, Times New Roman yazı tipi kullanılarak 10 punto ile yazılmalı ve iki yana yaslanmalıdır. Bölüm başlıklarının tamamı büyük harflerle (örneğin **BİRİNCİ BÖLÜM, İKİNCİ BÖLÜM**), 14 punto, koyu ve ortalı olarak yazılmalıdır. Bölüm başlıkları sayfa üst ilk satırından itibaren 4 satır boş bırakılarak beşinci satırdan başlamalıdır. Ana başlıklar ve alt başlıklar koyu, 1,25 cm girintili (paragraf başı ile hizalı), 12 punto olmalı ve her kelimesinin ilk harfi büyük olacak şekilde yazılmalıdır. Ana başlıklar ve alt başlıklar bölüm numarasını içerecek şekilde numaralandırılmalıdır (İkinci Bölüm, üçüncü ana başlık için 2.3. Üçüncü Bölüm birinci başlık için 3.1. gibi).

Metin 1,5 satır aralıklı; dipnotlar, şekil altı ve tabloların açıklamaları ise 1 satır aralıklı yazılmalıdır. Her noktalama işaretinden sonra bir boşluk bırakılmalıdır.

Her paragraf, satır başından başlatılmalı ve paragraflarda girinti olmamalıdır (iki yana yaslı blok şeklinde). Paragraf aralıkları başlıklarda ve metin içinde önce 6 nk sonra 6 nk; dipnotlar, şekil altı ve tablo açıklamalarında ise önce 0 nk sonra 0 nk; kaynakçada önce 3 nk sonra 3 nk olmalıdır.

## 1.7. Paragraf

Akademik bir çalışmada paragrafın biçimi kadar yapısı da önemlidir. Paragraf, bir tek temayı ifade eden cümleler topluluğudur. Paragraf, belirli bir fikir odağında birbirine bağlı birden fazla cümle ile kurulur. Geniş bir temanın ele alındığı durumlarda ise, tema birden fazla paragrafta devam eder; tema tamamlanıncaya kadar ilgili paragraflar arasında bağlantının kurulması, fikir akışının sağlanması gerekir. İster tek bir tema işlensin isterse geniş bir temanın parçası olsun, tek cümlelik paragraf olmamalıdır. Paragraf uzunluklarının dengeli bir biçimde olmasına dikkat edilmeli, birbiri ardınca kısa veya uzun paragraflar yapmaktan sakınılmalıdır.

## 1.8. Tablo ve Şekillerin Yerleştirilmesi

Tablo ve şekiller sadece rakam kullanılarak koyu fontta numaralandırılmalıdır. Tablolar ve şekiller her bir bölüm içerisinde kendi aralarında ve diğer bölümlerden bağımsız olarak ayrı ayrı numaralandırılmalıdır. Tablo ve şekil numaraları ile başlıkları arasında “iki nokta üst üste” işareti yer almalıdır. Örneğin, birinci bölümde yer alan tablo numaraları Tablo 1.1.: Tablo 1.2.: Tablo 1.3: şeklinde numaralandırılacak iken, üçüncü bölümde yer alan şekiller de Şekil 3.1.: Şekil 3.2: ve Şekil 3.3: olarak numaralandırılacaktır. Şekiller, tablolar ve açıklamaları sola hizalı yerleştirilmelidir (bkz. Ek 14 ve Ek 15). Tablo ve şekil başlıkları her kelimenin ilk harfi büyük olacak şekilde yazılmalıdır. Tablo ve şekillerin başlıkları Times New Roman yazıtıpinde ve 12 punto, açıklamaları ise 11 punto yazılmalıdır. Tablo ve şekiller bütünlük sağlanması açısından tek bir sayfaya sığdırılmalı, tek bir sayfaya sığdırılmasının mümkün olmaması durumunda devam eden sayfa(lar) da tablo veya şekil başlığına “(devamı)” şeklinde ilâve yapılarak yer verilmelidir.

## 1.9. Atıf ve Referans Sistemi

Akademik çalışmalarda yapılan alıntılar için kaynak göstermede çeşitli atıf sistemleri kullanılmaktadır. Sosyal Bilimler Enstitüsü tek bir sisteme bağlı kalmak yerine, yaygın kullanılan iki sistemden herhangi birinin tercih edilebileceğini kabul etmiş ve bu tercihi danışman ve tez yazarına bırakmıştır.

Sosyal Bilimler Enstitüsü’ne bağlı Anabilim Dallarında hazırlanan Dönem Projesi çalışmalarında **dipnot gösterme (metin altı atıf)** ve **metin içi atıf** olmak üzere iki farklı şekilde atıf verilebilir. **Dipnot gösterme (metin altı atıf)** sistemini tercih eden yazarların

tezlerini *Chicago 17. Sürüm* referans sistemine göre hazırlamaları gerekmektedir. **Metin içi atıf** sistemini tercih eden yazarların ise tezlerini *American Psychological Association (APA) 7. Sürüm* referans sistemine göre hazırlamaları gerekmektedir.

Proje yazımında bu iki yöntemden herhangi biri tercih edilebilir; ancak tercih edilen atıf sistemi proje boyunca kullanılmalıdır. Seçilen sistemin nasıl kullanılacağı konusunda kılavuzda verilen örnekler yanında ilgili yazılı ve elektronik kaynaklara başvurmak ve bu kaynaklardan yararlanmak proje yazarının sorumluluğundadır ve danışmanın gözetiminde gerçekleştirilir. *Chicago 17. Sürüm* ve *APA 7. Sürüm* kaynak gösterme ile ilgili temel kurallar dördüncü bölümde özetlenmiştir.

### **1.10. Aktarımlar ve Etik İhlalleri**

Bilimsel araştırma bilgi birikiminden yararlanılarak yapılır. Başka yazarların literatüre kattığı bilgiler, veriler, fikirler ve yorumlar projede kullanılıyor ise, bilim ahlakının gereği olarak, ilgili atıfların yapılması ve kaynakçada gösterilmesi gerekir. Bu etik ilke, sadece aynen yapılan alıntılar için değil; aynı zamanda araştırmacının kendi üslup ve ifadesi ile aktardığı bilgiler için de geçerlidir. Kaynak göstermeden yapılan dolaylı veya dolaysız alıntılara *intihal* adı verilir. Kaynak göstermeden aktarılan bilgiler, alıntı olmaktan çıkar, çalıntı veya aşırma olur. Bu durumda bilimsel etiğe aykırı davranılmış olur. Zira bilginin kaynağının gösterilmesi, bu bilginin asıl sahibinin literatüre katkısını ifade etmektedir. Bu, aynı zamanda araştırmacının kendi katkısının ne ölçüde olduğunu gösterilmesi açısından önem taşımaktadır.

Bilimsel kurallara uygun olarak gönderme yapmadan başkalarının araştırma sonuçlarını, fikirlerini, yöntemlerini, verilerini, uygulamalarını, yazılarını, yapıtlarını ve görsel malzemelerini kısmen veya tamamen kendisinin gibi sunmak, intihal yani aşırıp kendine mal etme olarak adlandırılan en önemli etik ihlallerinden biridir. Kaynağa ilişkin bilgi vermeden aktarılan yabancı dilden tercümelemler de bu kapsamda yer alır.

Proje, bilimsel etik normlar dikkate alınarak hazırlanmalıdır. Bunun için belirlenmiş etik ihlallerinden kaçınılmalıdır. Genel etik dışı davranışlardan olan aşırma (intihal-plagiarism), sahtecilik (uydurmacılık-fabrication) veya çarpıtma (saptırmacılık-falsification) gibi etiğe aykırı davranışlardan proje çalışmasında mutlaka sakınılması gerekir. Lisansüstü aşamasında ayrıca; makul ölçüleri aşan alıntılar yapmak, araştırmayı destekleyenleri belirtmemek, öğrenci veya danışman ismini yazmamak, erişilen bilgileri

kaynak göstermeden doğrudan vermek (aşırma/intihal)kaçınılması gereken diğer etik ihlalleridir. Bunların yanısıra farklı kaynaklardaki bilgilerin birleştirilerek proje olarak verilmesi, başkaları tarafından yapılmış olan tez, proje, ödev, seminer ve benzeri çalışmaların kendi çalışması gibi sunulması diğer önemli etik dışı davranışlardır. Etik ihlallerinden birinin gerçekleşmiş olması bile projenin reddedilmesini gerektirir. Proje, savunulmuş ve kabul edilmiş olsa dahi etik dışı davranışların tespit edilmesi durumunda ulusal ve uluslararası etik kural ve ilkeler çevresinde yaptırımlar uygulanır.

### **1.11. Dipnotlar**

Kaynak gösterme/referans dipnotu ve açıklama dipnotu olmak üzere iki türlü dipnot vardır. Kaynak dipnotu, bir alıntı yapılmışsa alıntının nereden yapıldığını göstermek üzere, seçilen sisteme göre, sayfa altında veya metin içinde verilir. Açıklama dipnotları ise, konuya açıklık getirecek olan ancak, metin içinde verildiği takdirde fikirlerin akıcılığını bozan tanımlar, yorumlar, ek bilgiler, karşıt görüşler olup, sayfa altında belirtilir.

Dipnotlar, gereksiz derecede uzun olmamalı, bir sayfada gereğinden fazla dipnot bulunmamalı ve metinden yatay bir çizgi ile ayrılmalıdır. Dipnotlarda yazı tipi Times New Roman 10 punto ve satır aralığı tek (aralık önce 0nk, sonra 0nk)olmalıdır.

### **1.12.Epigraf (Aktarılan Sözler)**

Epigraf, bir eserin veya bir bölümün başlangıcında yer alan cümle, alıntı ya da şiiirdir. Projenin ana gövdesini oluşturan metin kısmı yazılırken bazen her bölüm başlığından veya bazı bölüm başlıklarından sonra, başlığın kapsamını veya ileri sürdüğü tezi, kısa ve öz biçimde anlatan sözler (epigraf) kullanılabilir. Bu durumda aktarılan sözün Times New Roman 11 punto, italik ve sağa hizalı yazılması, sözün sahibinin belirtilmesi gerekmektedir. Epigrafların uzun olmamasına özen gösterilmelidir. Aşağıda bir epigraf örneği sunulmuştur.

*“Hayatta en hakiki mürşit ilimdir!”*

Mustafa Kemal ATATÜRK

### **1.13. Doğrudan Alıntı**

Bir kaynaktan doğrudan alınan kelime sayısı kırk kelimenin altında ise alıntı yapılacak ifadeler çift tırnak (“ ”) içerisine alınarak ve alıntının sonunda ilgili yazar soyadı, yıl, sayfa numarası verildikten sonra nokta konulur.

Kırk kelimedenden fazla olan alıntılar, tırnak içerisinde gösterilmezler. Kırk kelimedenden daha uzun alıntılar için blok alıntı kullanılmalıdır. Alıntıya yeni bir satırda başlamalı, alıntı her iki kenardan 1,25 cm içeride olarak şekilde düzenlenmelidir. Alıntı italik yazılmalı, 10 punto olmalı, alıntı paragrafının üstünde ve altında bir satır boşluk bulunmalıdır. Alıntılamanın yapıldığı yazarın soyadı, çalışmanın yılı ve alıntının yapıldığı sayfa numarası mutlaka eklenmelidir.

### **1.14. Proje Uzunluğu ve Sunumu**

Yüksek Lisans Dönem Projeleri, ana metin olarak (ekler ve kaynaklar hariç) **en az 30 sayfa** olmalıdır.

## İKİNCİ BÖLÜM

### TEZİN KISIMLARI

Her proje açıklayıcı bilgiler veren ön sayfalar, projenin ana gövdesini oluşturan metin kısmı, kaynaklar dizini ve ekler olmak üzere dört kısımdan oluşur. Projenin metin kısmında projenin bölümleri ve bölümleri oluşturan ana bölümler alt başlıklar ve ara başlıklar şeklinde düzenlenir.

#### **2.1. Ön Sayfalar**

Projenin metin bölümünden önce, proje ile ilgili açıklayıcı bilgileri içeren ön kısımda yer alan sayfalar aşağıda açıklanmıştır.

##### **2.1.1. Dış Kapak**

Projenin kapağında sırasıyla enstitü adı, proje adı, projeyi hazırlayan, proje danışmanı, projenin yapıldığı anabilim dalı, programı (yüksek lisans, doktora), tarihi ve ili yer alır. Dış kapak düzenlenirken ‘Projenin Adı’ ile ‘Anabilim Dalı ve Programı’ ifadeleri ayrıca yazılmaz. Projenin adının tamamı büyük harflerle ortalı olarak yazılır. Anabilim Dalı ve Programı ve diğer kısımlar 16 punto ile yazılır. Kapak ile ilgili bilgiler EK 1A’daki gibi düzenlenir.

##### **2.1.2. Boş Sayfa**

Projeyi ve cildi korumak amacıyla tezin basıldığı kâğıttan dış kapağı takiben boş bir sayfa eklenir. Proje ciltlenirken dış kapaktan sonra, iç kapaktan önce yer alan bu sayfa numarasızdır.

### **2.1.3. İç Kapak Sayfası**

Bu sayfa dış kapak kompozisyonunda düzenlenerek boş sayfadan hemen sonra gelir. Eğer proje herhangi bir kurum veya kuruluş tarafından desteklenmiş ise ilgili açıklama, tarih ve il adından önce yer alır. Destek ile ilgili açıklama 12 punto, Anabilim Dalı ve Programı 14 punto, diğer kısımlar 16 punto ile yazılır (bkz. EK 2A ve EK 2B).

### **2.1.4. Bilimsel Etiğe Uygunluk Sayfası**

Çalışmanın bilimsel etik kurallarına uygun olarak hazırlandığını taahhüt eden bir metni içeren sayfadır (bkz. EK 3).

### **2.1.5. Projenin Özgünlük Sayfası**

Proje Savunma Sınavı öncesinde ve projenin Enstitüye tesliminde (Proje Savunma Sınavı sonrasında) olmak üzere iki defa proje özgünlük sayfası oluşturulmalıdır (bkz. EK 4). Proje özgünlük sayfası Enstitü tarafından belirlenen kriterler ve ilgili intihal programı kullanılarak hazırlanmalıdır. İntihal Raporu, dosya bilgilerini (Gönderim Tarihi, Gönderim Numarası ve Dosya Adını) içeren Kapak Sayfası, benzerlik oranını (%) gösteren İlk Sayfa ve filtre ayarlarını gösteren Son Sayfası olmak üzere üç sayfa halinde sunulmalı ve kapak sayfası öğrenci ve danışman tarafından imzalanmış olmalıdır.

### **2.1.6. Kılavuza Uygunluk Sayfası**

Çalışmanın Erciyes Üniversitesi Tezsiz Yüksek Lisans Dönem Projesi Yazım Kılavuzuna uygun olarak hazırlandığını taahhüt eden bir metni içeren sayfadır (bkz. EK 5).

### **2.1.7. Kabul ve Onay Tutanağı**

Dönem Projesi Savunma Sınavı Komisyonunun projeyi kabulünü ve Enstitü Müdürünün onayını gösteren sayfadır. Komisyon Üyeleri, önce Öğrenci Danışmanından başlanarak en yüksek unvandan en düşük unvana göre sıralanarak tutanakta yazılır (bkz. EK 6A).

### **2.1.8. Ön Söz**

Ön söz, çalışmanın yürütülmesi ve projenin düzenlenmesi sırasında yardımı görülen, katkısı bulunan kişi ve kuruluşlara teşekkür içeren bir metin olup yazılması isteğe bağlıdır. Önsöz bir sayfayı aşmamalı, önsöz başlığı koyu ve büyük harflerle



yazılmalıdır. Metnin sağ alt kısmına yazara ait ad soyad, şehir ve yıl bilgisi eklenmelidir. Önsöz sayfası imzalanmamalıdır (bkz. EK 7).

### **2.1.9. Özet**

Özet, proje hakkında ‘Ne, Niçin, Nasıl’ sorularına cevap veren ve ulaşılan sonucu gösteren kısa bir tanıtımdır. Burada, ilgisiz ayrıntıları vermekten kaçınılmalı; sadece proje konusunun özünü oluşturan araştırma problemi (Ne), bu problemin hangi amaçla seçildiği (Niçin) ve izlenen yönetime ya da yöntemlere (Nasıl), bulgulara ve sonuçlara yer verilmelidir.

Özet, proje hakkında okuyucunun yapacağı ilk değerlendirme için bir sunum olduğu kadar, indeks taramaları için de önemli bir araçtır. Bu bakımdan ‘özet’ titizlikle hazırlanmalıdır. Özet metni 250 kelimeyi geçmemeli ve bir sayfayı aşmamalıdır.

Özetin bir kaynağa veya indekse alınacağı düşünülerek; özet sayfasında proje başlığı, projeyi hazırlayanın adı ve soyadı, üniversite ve enstitü adları, projenin sunulduğu Anabilim Dalı, Programın türü (yüksek lisans veya doktora), yılı, danışmanın unvanı, adı ve soyadı belirtilmelidir. Özetin altına koyu renkle yazılan ‘Anahtar Kelimeler’ ibaresinin devamında projede işlenen ana temaları belirten, proje konusunda önem arz eden en az 3, en fazla 5 anahtar kelime genelden özele doğru sıralanmalıdır (bkz. EK 8).

### **2.1.10.İngilizce Özet**

İngilizce özet (abstract), Türkçe özet sayfasının birebir çevirisidir. Türkçe özet sayfasında dikkat edilmesi gereken hususlar ve yer verilen unsurlar bu sayfada da aynen geçerlidir (bkz. EK 9).

### **2.1.11. İçindekiler**

Proje metninin bölüm ve alt bölümleri, metin içinde buldukları sırayla alt alta yazılarak ve karşılıklarına buldukları sayfa numaraları konularak hazırlanır. Bu sayfanın düzenlenmesinde rakamlar veya harflerle numaralandırma sistemi kullanılabilir (bkz. EK 10).

### **2.1.12. Simgeler ve Kısaltmalar Listesi**

Projede kullanılan simgeler ve kısaltmaların sıralamasını ve karşılıklarını içerir. Kısaltmalar koyu harflerle yazılıp alfabetik olarak sıralanmalı ve karşılıkları yazılmalıdır

(bkz. EK 11). Alışılmış kısaltmalarda TDK'nin Yazım Kılavuzu'nda yer verilen kısaltmalar kullanılmalıdır.

### **2.1.13. Tablolar Listesi**

Projede yer alan tabloların numara, üst yazı ve sayfa numaralarını belirten bir listedir. Tablolar, her bir bölüm içerisinde kendi aralarında ve diğer bölümlerden bağımsız olarak ayrı ayrı numaralandırılmalıdır (bkz. EK 12).

### **2.1.14. Şekiller Listesi**

Projede yer alan şekillerin numara, alt yazı ve sayfa numaralarını belirten bir listedir. Şekiller, her bir bölüm içerisinde kendi aralarında ve diğer bölümlerden bağımsız olarak ayrı ayrı numaralandırılmalıdır. Proje içerisinde kullanılan grafik, harita, fotoğraf, çizim, şema gibi her türlü görsel nesne şekil olarak adlandırılmalıdır (bkz. EK 13).

## **2.2. Metin Kısmı (Tezin Gövdesi)**

Projenin metin kısmı projenin gövdesini oluşturur ve giriş, ana bölümler ve sonuç olmak üzere üç bölüme ayrılır. Bu bölümler alt bölümlere ayrılabilir; bu ayrım Anabilim Dallarına göre çeşitlenmektedir.

Projenin gövdesini oluşturan metin kısmında, seçilen atıf sistemine göre yapılan doğrudan ve dolaylı alıntılar, formüller, görsel nesnelere ve isteniyorsa aktarılan sözler (quotations) yer alır. Bunların metin içinde nasıl gösterileceğine ilişkin teknik bilgiler birinci bölümde "Genel Biçim ve Yazım Planı" başlığı altında açıklanmıştır.

### **2.2.1. Giriş**

Giriş kısmında projenin konusu, amacı, önemi ve yöntemi açık bir şekilde belirtilir. Bu kısımda proje konusunun ortaya çıkışı, işlem süreci, teknik detay ve ayrıntılara, elde edilen bulgu ve sonuçlara yer verilir. Projenin araştırma problemi, çalışmanın betimleyici veya açıklayıcı araştırma olmasına göre, soru cümlesi veya hipotezi (temel iddiası, varsayımı) net bir şekilde ifade edildikten sonra araştırma probleminin içinde yer aldığı konu hakkında açıklayıcı bilgi verilir. Bu araştırma probleminin niçin seçildiği ve ne gibi yararlar umulduğu, konuya ilişkin daha önceki çalışmalarda konunun hangi yönleriyle ilgilendiği (literatür değerlendirmesi) ve yöntemi hakkında bilgi verilir.

İhtiyaç duyulması halinde, giriş kısmından sonra projenin ana bölümleri içinde yer verilmesi uygun olmayan fakat konuya hazırlayıcı veya konunun anlaşılmasını kolaylaştırıcı mahiyette bilgiler de bu bölümde verilebilir.

Giriş kısmında şekil, tablo vb. unsurlara yer verilmez ve “Giriş” başlığı dışında başlıklar ve alt başlıklar oluşturulmaz. Tezin konusuna ve tezi oluşturan bölümlere uyumlu bir başlangıç sağlama mahiyetinde 5 sayfayı geçmeyecek anlatım alanında tamamlanmalıdır.

### **2.2.2. Ana Bölümler**

Bu kısım proje çalışmasının asıl içeriğini oluşturan bölümdür. Projeler en az iki bölümden oluşmalıdır. Her bir ana bölüm kendi içerisinde alt başlıklara ayrılabilir. Ana bölüm başlığı altında sadece bu başlığa uygun alt bölüm ve bilgiler yer alır. Alt başlıkların içeriği, bölüm başlığını; bölüm başlıkları da projenin başlığını yansıtacak şekilde kurgulanmalıdır. Bölümlerin sıralanması, öncelikle teorik bölümler ve en son uygulamanın bulunduğu bölümün yer verilmesi şeklinde yapılmalıdır.

### **2.2.3.Sonuç**

Bu kısım, projede elde edilen bulguların literatür çalışmaları ışığında genel olarak yorumlanması, teori ve uygulamadaki önemi ile doğruluk değerinin bir mantıksal düzen çerçevesinde tartışılmasından oluşur. Araştırma temel sorusu ve/veya alt soruları esas alınarak, araştırmanın başında merak edilen, bilgi edinmek istenen temel soruların bulunan cevaplarına burada yer verilmelidir. Bunun yanında elde edilen sonuçlara göre önerilere de bu kısımda yer verilebilir. Tartışma ana bölümler içinde yapılıyorsa, sonuç kısmında ayrıca yeni bir tartışma veya ilave görüşlere yer verilmeyip, bölümlerde tartışması yapılarak ulaşılan sonuçların bahsedilmesiyle yetinilebilir.

## **2.3. Son Kısım (Arka Kısım)**

Kaynakça, Etik Kurul Onayı, Ekler (varsa) ve Özgeçmiş, projenin son kısmını oluşturur.

### **2.3.1. Kaynakça**

Proje yazımında yararlanılan kaynaklar yeni bir sayfada ortalanmış ve koyu “Kaynakça” başlığı altında seçilen referans sistemine göre (Metin içi atıf sisteminde APA 7. Sürüm veya dipnot sisteminde Chicago 17. Sürüm) verilir. Metin içerisinde referans verilen her kaynak kaynakçada yer almalı, kaynakçada yer alan her kaynağa da metin

içerisinde mutlaka referans verilmiş olmalıdır. Referanslardaki yazar adı ve tarih bilgisi, kaynakçadaki yazar adı ve tarih bilgisi ile aynı olmalıdır. Kaynakçada numaralandırma veya madde işaretleri kullanılmaz. Türü ne olursa olsun bütün kaynaklar yazar soyadına göre alfabetik olarak sıralanır. Her kaynağın ilk satırı asılı 1 cm girintili olarak tek satır aralığında (önce 3nk sonra 3nk)yazılmalıdır.

### **2.3.2. Etik Kurul Onayı**

2021 yılından itibaren Enstitümüze bağlı tüm Bilim Dallarında hazırlanan lisansüstü tezlerde ve projelerde alan çalışmasına başlamadan önce *Erciyes Üniversitesi Sosyal ve Beşeri Bilimler Etik Kurulu*'ndan "Etik Kurul Onayı" alınmış olmalıdır. Etik Kurul Onayı gerektiren çalışmalarda, onay ile ilgili bilgilere (kurul adı, tarih ve sayı no) projenin Yöntem kısmında ve ayrıca projenin ekleri öncesinde ayrı bir sayfada Etik Kurul Onayı başlığı altında yer verilmelidir (bkz. EK 16).

Etik kurul onayı gerektiren projeler aşağıdaki gibidir:

- Doğrudan veya elektronik ortamda gerçek kişilerin (insanların) katılımıyla her türlü anket, test, ölçek, mülakat, odak grup çalışması, gözlem, deney, resim, çizim, video film, ses kaydı, görüşme teknikleri kullanılarak katılımcılardan veri toplanmasını gerektiren nitel ya da nicel yaklaşımlarla yürütülen her türlü bilimsel araştırma ve çalışmalarda,
- İnsan ve hayvanların (materyal/veriler dahil) deneysel ya da diğer bilimsel amaçlarla kullanılması,
- İnsanlar üzerinde yapılan klinik araştırmalar,
- Hayvanlar üzerinde yapılan araştırmalar,
- Kişisel verilerin korunması kanunu gereğince retrospektif çalışmalar

Ayrıca;

- Olgu sunumlarında "Aydınlatılmış Onam Formu"nun alındığının belirtilmesi,
- Başkalarına ait ölçek, anket, fotoğrafların kullanımı için sahiplerinden izin alınması ve belirtilmesi,
- Kullanılan fikir ve sanat eserleri için telif hakları düzenlemelerine uyulduğunun belirtilmesi

Yukarıdaki kapsama giren Dönem Projelerinde öğrencilerin almış oldukları Etik Kurul İzin Belgesini Dönem Projesi Savunma Sınavı başvurusu esnasında Komisyon Jüri Teklif Formu ile birlikte sunmaları gerekmektedir. Etik Kurul Onayına ilişkin bilgi hem proje içerisinde Yöntem kısmında hem de projenin sonunda Ekler kısmından önce ayrı bir sayfada Etik Kurul Onayı başlığı altında verilmelidir.

### **2.3.3. Ekler**

Projenin yapıldığı Anabilim Dalına ve/veya konusuna göre bazı projelerde eklere yer verilebilir. Her ek yeni bir sayfadan başlar ve EK 1., EK 2.şeklinde ortalanmış olarak numaralandırılır.

### **2.3.4. Özgeçmiş**

Ekte gösterilen örneğe göre hazırlanır (bkz. EK 17).

### **2.3.5. İntihal Raporu**

Üç sayfadan oluşan İntihal Raporu; dosya bilgilerini (Gönderim Tarihi, Gönderim Numarası ve Dosya Adını) içeren Kapak Sayfası, benzerlik oranını (%) gösteren İlk Sayfa ve filtre ayarlarını gösteren Son Sayfası olmak üzere **üç sayfa** halinde sunulmalıdır (bkz. EK 18).

## **ÜÇÜNCÜ BÖLÜM**

### **DÖNEM PROJESİNİN ENSTİTÜYE TESLİMİ**

#### **3.1. Dönem Projesi Savunma Sınavı Öncesinde Yapılacaklar**

Proje savunma ve teslimine ilişkin süreç Şekil 1’de ayrıntılı olarak sunulmuştur. Şekilde süreç, öğrencinin Danışmanına projesini teslim etmesinden başlamakta, Dönem Projesi Savunma Sınavı ile devam etmekte ve mezuniyet ile sonlanmaktadır. İlgili adımlarda gerekli evrak ve işlemlere de yer verilmiştir.

Öğrenci, tamamladığı projesini 1 (bir) adet (Basılı, PDF ve WORD olarak) onayını almak üzere Proje Teslim Formu ile Danışmanına teslim eder. Danışman, öğrencinin Projesini inceler, uygun ise Komisyon Teklif Formunu, Ekler (Danışman Kontrol Formu 1, Projenin PDF dosyası, Proje İntihal Raporu, Etik Kurul Raporu (Alan araştırması 2021 veya sonrası yapılmış ise) ile Anabilim Dalına gönderir.

Anabilim Dalı Başkanlığı tarafından Proje ve Ekler incelenir, uygun değil ise belirtilen düzeltmelerin yapılması için öğrenci, Öğrencinin Danışmanına Başvuru aşamasına geri döner ve süreç devam eder. Eğer Proje ve Ekler uygun ise Anabilim Dalı Başkanlığı tarafından Dönem Projesi Savunma Komisyonu oluşturulur ve karar ilgili Komisyon Üyelerine iletir. Anabilim Dalı Başkanının projeyi onaylamasının ardından öğrenci, projenin ciltli-basılı 2 nüshasını daha çoğaltarak her bir komisyon üyesine teslim eder.

Anabilim Dalı Başkanlığının onay vermesi ile öğrenci Dönem Projesi Savunma Sınavına alınır. Sınav Evrakları (1-Komisyon Değerlendirme Formu, (Asıl Jüri Üye sayısınca), 2-Savunma Tutanağı, 3-Kabul Onay Tutanağı (5 adet)), eksiksiz doldurulur ve sınav sonunda Danışman tarafından (Sınav, Jüri Üyelerinin tamamının yüz yüze olmadığı, internet ortamında-uzaktan yapılmış ise Sınav Video Kaydı ile birlikte) ilgili Anabilim

Dalı Başkanlığına teslim edilir (Kabul Onay Tutanağı öğrencide kalır). *İnternet ortamında-uzaktan yapılan sınavlarda* sınavın kayıt altına alınması ve CD/USB ortamında ilgili Anabilim Dalı Başkanlığına teslim edilmesi Danışmanın sorumluluğundadır. CD/USB ortamındaki Sınav Video Kaydı, üzerinde Dönem Projesi Savunma Sınavının yapıldığı tarih ve saat, Öğrencinin Adı ve Soyadı, Danışmanın Adı ve Soyadı ve Tez Konusunun yazılı olduğu bir zarfa konularak kapatılır ve kapatılan kısmı ilgili Danışman tarafından paraflanmış olarak ilgili Anabilim Dalı Başkanlığına teslim edilir. Sınav Video Kaydı sınavdan itibaren 3 iş günü içinde Anabilim Dalı Başkanlığınca elden Enstitüye iletilir. Anabilim Dalı Başkanı uygun görürse Sınav Video Kaydı, Dönem Projesi ile birlikte öğrenci tarafından Enstitüye teslim edilebilir.

Şekil 1: Tezsiz Yüksek Lisans Dönem Projesi ve Teslim Süreci

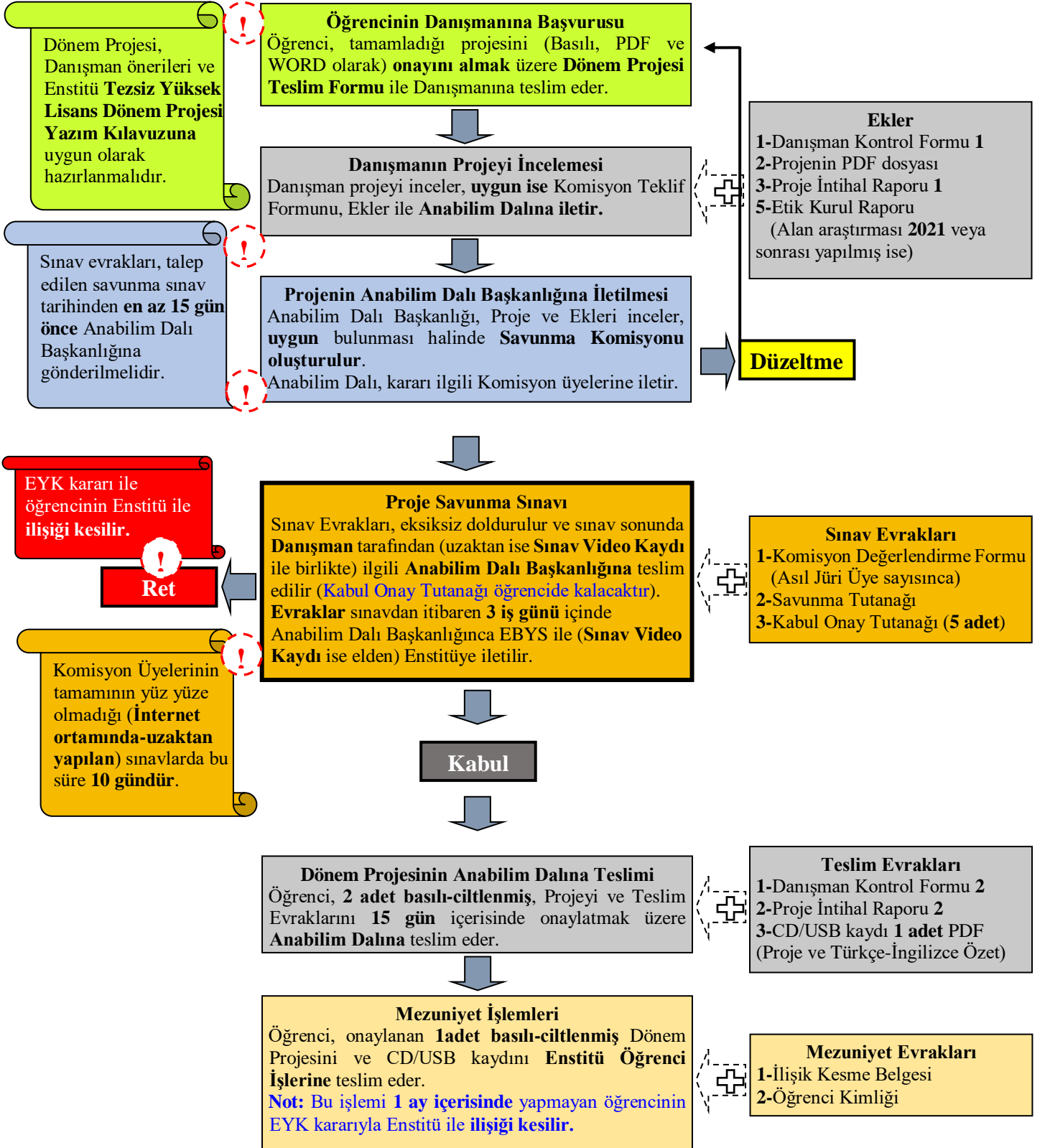



### **3.4. Kabul Edilen Dönem Projelerinin Teslimi**

Dönem Projelerinin, komisyon tarafından değerlendirilmesi ve kabul edilmesinden sonra yapılacak işlemler Erciyes Üniversitesi Lisansüstü Eğitim ve Öğretim Yönetmeliği hükümlerine göre yürütülür.

Dönem Proje Savunma Sınavı başarılı geçen öğrenci, savunma tarihinden itibaren 15 (on beş) gün içerisinde basılmış-ciltlenmiş şekilde 2 (iki) adet Projeyi Teslim Evrakları (1-Danışman Kontrol Formu 2, 2-Proje İntihal Raporu 2, 3-CD/USB kaydı 1 adet PDF (Proje ve Türkçe-İngilizce Özet)) ile birlikte onayını almak üzere Anabilim Dalı Başkanlığına teslim eder. Teslim edilen ve onaylanan projelerden birisi Anabilim Dalı Başkanlığında kalır, ikincisi ise (Bir adet CD/USB kaydı PDF Proje ve Türkçe-İngilizce Özet ile birlikte) Enstitüye teslim edilmek üzere öğrenciye verilir. Öğrenci, anabilim Dalından almış olduğu 1 adet projeyi Enstitü Müdürüne onaylattıktan sonra Mezuniyet Evrakları ile birlikte (1-İlişik Kesme Belgesi, 2-Öğrenci Kimliği) Enstitü Öğrenci İşleri Birimine (CD/USB kaydı ile birlikte) teslim eder.

Tüm bu işlemleri 1 ay içerisinde yapmayan öğrencinin EYK kararıyla Enstitü ile ilişkisi kesilir.

## DÖRDÜNCÜ BÖLÜM

### ATIF YAPILAN KAYNAKLARIN GÖSTERİMİ

Proje çalışmasında yararlanılan kaynakların dipnotta ve kaynakçada gösterilmesi, türlerine göre aşağıda öngörülen ve örneklenen şekillerde olur. Kaynakça, projenin Sonuç bölümü sonrasında yer alır.

Dipnotlar sayfa altında veya metin içinde olmak üzere iki farklı şekilde gösterilebilir. Hangi kaynak gösterme sistemi tercih ediliyorsa projenin tamamında sadece o atıf sistemi uygulanmalıdır.

#### **4.1.Dipnotlu (Sayfa Altı) Kaynak Gösterme Yöntemi**

Dipnotlu kaynak gösterme şeklinde Chicago Sistemi'nin 17. Sürümü (Chicago Manual of Style 17<sup>th</sup> edition) kurallarına uyulmalıdır.

Dipnotlu gösterim şeklinde alıntılanan ifadenin veya cümlenin sonuna dipnot numarası verilir ve alıntılanan kaynağın künyesi, sayfanın altına yazılır. Dipnot metni, Times New Roman yazı tipinde, 10 punto büyüklüğünde ve iki yana yaslı olarak yazılır. Bir dipnotta birden fazla eser bilgisi verilecekse bunlar, noktalı virgül (;) işaretiyle birbirlerinden ayrılır. Dipnotta eserin tümüne, belirli bir sayfasına ya da belirli bir sayfa aralığına gönderme yapılabilir. Eser adında geçen “ve”, “veya”, “ya”, “ya da”, “da”, “de”, “ile” gibi bağlaçlar küçük harflerle yazılır. İlk dipnotta herhangi bir kısaltma yapılmaz. Bir kaynağa ikinci kez ve daha sonra yapılan atıflarda “age.” (adı geçen eser), “agm.” (adı geçen makale) kısaltmaları kullanılmaz. Yazarın soyadı, eserin adı veya uygun kısaltması ve sayfa numarası aralarına virgül konularak yazılır.

Tez çalışmasında yararlanılan kaynakların dipnotta ve kaynakçada gösterilmesi, yayının türüne göre aşağıda Tablo 4.1’de örnekleri verilen şekillerde olur. Burada temel örnekleri verilen bu biçimin ayrıntıları için Chicago referans sisteminin resmi kılavuzuna bakılabilir ([https://www.chicagomanualofstyle.org/tools\\_citationguide/citation-guide-1.html](https://www.chicagomanualofstyle.org/tools_citationguide/citation-guide-1.html)).

**Tablo 4.1: Dipnotlu Kaynak Gösterme Sistemi Temel Kuralları**

<b>Tek Yazarlı Kitap (Baskılı ve Dijital Kitaplar Dahil)</b>	
<b>Dipnot</b>	<p>Dipnot numarası. Ad Soyad, <i>Eser Adı</i> (Eserin basıldığı şehir: Yayımlayan kuruluş, Yayım yılı), sayfa numarası, URL (varsa DOI numarası).</p> <p><b>İlk Gösterim:</b> Hülya Argunşah, <i>Kadın ve Edebiyat-Kendini Yazmak</i> (İstanbul: Kesit Yayınları, 2016), 15-18.</p> <p><b>Sonraki Gösterim(ler):</b> Argunşah, <i>Kadın ve Edebiyat</i>, 16.</p> <hr/> <p><b>İlk Gösterim:</b> Xinyuan Wang, <i>Social Media in Industrial China</i> (London: UCL Press, 2016), 59, <a href="https://doi.org/10.14324/111.9781910634646">org.uml.idm.oclc.org/10.14324/111.9781910634646</a>.</p> <p><b>Sonraki Gösterim(ler):</b> Wang, <i>Social Media</i>, 60.</p>
<b>Kaynakça</b>	<p>Soyad, Ad. <i>Eser Adı</i>. Eserin basıldığı şehir: Yayımlayan kuruluş, Yayım yılı. Varsa URL veya (DOI numarası).</p> <p>Argunşah, Hülya. <i>Kadın ve Edebiyat-Kendini Yazmak</i>. İstanbul: Kesit Yayınları, 2016.</p> <p>Wang, Xinyuan. <i>Social Media in Industrial China</i>. London: UCL Press, 2016. <a href="https://doi.org/10.14324/111.9781910634646">https://doi.org/10.14324/111.9781910634646</a>.</p>
<b>İki veya Üç Yazarlı Kitap</b>	
<b>Dipnot</b>	<p>Dipnot numarası. Ad Soyad (ilk yazar), Ad Soyad (ikinci yazar) ve Ad Soyad (üçüncü yazar), <i>Eser Adı</i> (Eserin basıldığı şehir: Yayımlayan kuruluş, Yayım yılı), sayfa numarası.</p> <p><b>İlk Gösterim:</b> Mahir Nakip ve Eyyup Yaraş, <i>SPSS Destekli Pazarlama Araştırmalarına Giriş</i> (Ankara: Seçkin Yayıncılık, 2016), 32.</p> <p><b>Sonraki Gösterim(ler):</b> Nakip ve Yaraş, <i>SPSS Destekli Pazarlama</i>, 35.</p>
<b>Kaynakça</b>	<p>Soyad, Ad (ilk yazar), Ad Soyad (ikinci yazar). <i>Eser Adı</i>. Eserin basıldığı şehir: Yayımlayan kuruluş, Yayım yılı.</p> <p>Nakip, Mahir ve Eyyup Yaraş. <i>Pazarlama Araştırmalarına Giriş</i>. Ankara: Seçkin Yayıncılık, 2016.</p>
<b>Dört ve Daha Fazla Yazarlı Kitap</b>	
<b>Dipnot</b>	<p>Dipnot numarası. Ad Soyad (ilk yazar) vd., <i>Eser Adı</i>, (Eserin basıldığı şehir: Yayımlayan kuruluş, Yayım yılı), sayfa numarası.</p> <p><b>İlk Gösterim:</b> Hayrettin Karaman vd., <i>Kur'an Yolu Türkçe Meal ve Tefsir</i> (Ankara: Diyanet İş-leri Başkanlığı Yayınları, 2014), 45.</p>

	<b>Sonraki Gösterim(ler):</b> Karaman vd., <i>Kur'an Yolu</i> , 54.
<b>Kaynakça</b>	Soyad, Ad (ilk yazar) vd. <i>Eser Adı</i> . Eserin basıldığı şehir: Yayımlayan kuruluş, Yayım yılı. Karaman, Hayrettin vd. <i>Kur'an Yolu Türkçe Meal ve Tefsir</i> . Ankara: Diyanet İşleri Başkanlığı Yayınları, 2014.
<b>Çeviri Kitap</b>	
<b>Dipnot</b>	Dipnot numarası. Ad Soyad, Eser Adı, çev. Ad Soyad (Eserin basıldığı şehir: Yayımlayan kuruluş, Yayım yılı), sayfa numarası. <b>İlk Gösterim:</b> Annamari Pieper, <i>Etiğe Giriş</i> , çev. Veysel Ataman, Gönül Sezer (İstanbul: Ayrıntı Yayınları, 1999), 16-20. <b>Sonraki Gösterim(ler):</b> Pieper, <i>Etiğe Giriş</i> , 25.
<b>Kaynakça</b>	Soyad, Ad. <i>Eser Adı</i> , Çeviren Ad Soyad, Eserin basıldığı şehir: Yayımlayan kuruluş, Yayım yılı. Pieper, Annamari. <i>Etiğe Giriş</i> , Çeviren Veysel Ataman, Gönül Sezer, İstanbul: Ayrıntı Yayınları, 1999.
<b>Editörlü/Derleme Kitaptan Bir Bölüm</b>	
<b>Dipnot</b>	Dipnot numarası. Bölüm yazarının adı soyadı, “Bölüm Başlığı”, içinde <i>Kitap Adı</i> , ed. Ad Soyad, (Eserin basıldığı şehir: Yayımlayan kuruluş, Yayım yılı), sayfa numarası. <b>İlk Gösterim:</b> Mehmet Şükrü Akdoğan ve Başar Altuntaş, “Covert Marketing: An Alternative Way to Reach Consumers”, içinde <i>Current Approaches in Social Sciences</i> , ed., Rasim Yılmaz, Günther Löschnigg, Hasan Arslan ve Mehmet Ali Icbay, (Frankfurt: Peter Lang Publishing, 2015), 25. <b>Sonraki Gösterim(ler):</b> Akdoğan ve Altuntaş, “Covert Marketing”, 26.
<b>Kaynakça</b>	Bölüm yazarının Soyadı, Adı, “Bölüm Başlığı”. İçinde <i>Kitap Adı</i> , editör Ad Soyad, sayfa aralığı. Eserin basıldığı şehir: Yayımlayan kuruluş, Yayım yılı. Akdoğan, Mehmet Şükrü ve Başar Altuntaş. “Covert Marketing: An Alternative Way to Reach Consumers”. İçinde <i>Current Approaches in Social Sciences</i> , editör Rasim Yılmaz, Günther Löschnigg, Hasan Arslan ve Mehmet Ali Icbay, 23-32. Frankfurt: Peter Lang Publishing, 2015.
<b>Basılı Makale</b>	
<b>Dipnot</b>	Dipnot numarası, Ad Soyad, “Makalenin Başlığı”, <i>Dergi Adı</i> , Cilt/Sayı (Yıl): Sayfa numarası.

	<p><b>İlk Gösterim:</b> Asuman Akdoğan ve Yıldız Çirli, “İnsan Kaynakları Yönetiminde Dış Kaynaklardan Yararlanma: Türkiye’nin İlk 500 Büyük Sanayi Kuruluşuna Yönelik Bir Araştırma”, <i>Erciyes Üniversitesi Sosyal Bilimler Enstitüsü Dergisi</i>, 1/24 (2011): 16.</p> <p><b>Sonraki Gösterim(ler):</b> Akdoğan ve Çirli, “İnsan Kaynakları”, 19.</p>
<b>Kaynakça</b>	<p>Soyad, Ad. “Makalenin Başlığı”. <i>Dergi Adı</i>. Cilt/Sayı (Yıl): Sayfa numarası.</p> <p>Akdoğan, Asuman ve Yıldız Çirli. “İnsan Kaynakları Yönetiminde Dış Kaynaklardan Yararlanma: Türkiye’nin İlk 500 Büyük Sanayi Kuruluşuna Yönelik Bir Araştırma”. <i>Erciyes Üniversitesi Sosyal Bilimler Enstitüsü Dergisi</i>. 1/24 (2011): 13-38.</p>
<b>Elektronik Makale</b>	
<b>Dipnot</b>	<p>Eğer dergi listeliyorsa DOI (Digital Object Identifier / Dijital Nesne Tanımlayıcısı) belirtilmelidir. Eğer DOI yoksa URL belirtilmelidir.</p> <p>Dipnot numarası, Ad Soyad, “Makalenin Başlığı”, <i>Dergi Adı</i>, Cilt/Sayı (Yıl): Sayfa numarası, varsa DOI yoksa URL.</p> <p><b>İlk Gösterim:</b>Emel Tanyeri Mazıcı,“Covid-19 Pandemi Sürecinde Dijital Diploması: T.C. Dışişleri Bakanlığı Üzerine Bir Araştırma”, <i>Turkish Studies</i>, 15/4 (2020): 1095. <a href="http://dx.doi.org/10.7827/TurkishStudies.44438">http://dx.doi.org/10.7827/TurkishStudies.44438</a>.</p> <p><b>Sonraki Gösterim(ler):</b> Mazıcı, “Covid-19 Pandemi”, 1102.</p>
<b>Kaynakça</b>	<p>Tanyeri Mazıcı, Emel. “Covid-19 Pandemi Sürecinde Dijital Diploması: T.C. Dışişleri Bakanlığı Üzerine Bir Araştırma”. <i>Turkish Studies</i>. 15/4 (2020): 1087-1104.<a href="http://dx.doi.org/10.7827/TurkishStudies.44438">http://dx.doi.org/10.7827/TurkishStudies.44438</a>.</p>
<b>Gazete/Dergi Makalesi-Haberi</b>	
<b>Dipnot</b>	<p>Dipnot Numarası, Ad Soyad, “Makale Başlığı” <i>Gazete/Dergi Adı</i>, Yayın Tarihi. (Erişim Tarihi) URL</p> <p><b>İlk Gösterim:</b> Abbas Güçlü, “Korkuyla değil, sevgiyle!..”, <i>Milliyet</i>, 13 Ekim 2020. (Erişim Tarihi 20 Ekim 2020) <a href="https://www.milliyet.com.tr/yazarlar/abbas-guclu/korkuyla-degil-sevgiyle-6328485">https://www.milliyet.com.tr/yazarlar/abbas-guclu/korkuyla-degil-sevgiyle-6328485</a></p> <p><b>Sonraki Gösterim(ler):</b> Güçlü, “Korkuyla değil”.</p> <p>Yazarsız haberlerde gazete adı başa alınır.</p> <p>Gazete Adı, “Makale Başlığı”, Yayın Tarihi, (varsa sayfa numarası yoksa Erişim Tarihi ve URL)</p> <p>Akşam, “ABD’li Astronot Konuştu”, 22 Nisan 2009, 1.</p>

<b>Kaynakça</b>	Güçlü, Abbas. “Korkuyla değil, sevgiyle!..”, Milliyet, 13 Ekim 2020. (Erişim Tarihi 20. Ekim 2020) <a href="https://www.milliyet.com.tr/yazarlar/abbas-guclu/korkuyla-degil-sevgiyle-6328485">https://www.milliyet.com.tr/yazarlar/abbas-guclu/korkuyla-degil-sevgiyle-6328485</a>
<b>Tüzel Kişilik</b>	
<b>Dipnot</b>	Dipnot Numarası, Tüzel Kişilik Adı, <i>İlgili Yayın Adı</i> , (Eserin Basıldığı Şehir: Yayımlayan Kuruluş, Yıl), sayfa numarası <b>İlk Gösterim:</b> Dış Politika Enstitüsü, <i>Uluslararası İlişkilerle İlgili Anayasaya Konabilecek Hükümler</i> , (Ankara: Siyasal Bilgiler Fakültesi Yayınları, 1990), 33. <b>Sonraki Gösterimler:</b> Dış Politika Enstitüsü, <i>Anayasaya Konabilecek Hükümler</i> , 33.
<b>Kaynakça</b>	Tüzel Kişilik Adı. <i>İlgili Yayın Adı</i> . Eserin Basıldığı Şehir: Yayımlayan Kuruluş, Yıl. Dış Politika Enstitüsü. <i>Uluslararası İlişkilerle İlgili Anayasaya Konabilecek Hükümler</i> . Ankara: Siyasal Bilgiler Fakültesi Yayınları, 1990.
<b>Kongre ve Sempozyum Bildirileri</b>	
<b>Dipnot</b>	Dipnot Numarası, Ad Soyad, “Bildiri Başlığı”, içinde <i>Sempozyum-Kongre Adı</i> , Editör Adı Soyadı (Yapıldığı yer: Yayıncı, Yıl), sayfa numarası. <b>İlk Gösterim:</b> Kumru Uyar, Kenan Güllü ve Müge Erkan, “The Role of Turkish Youth in Family Purchase Decision”, içinde <i>Management and Business Academy International Business Conference</i> , editör James Brown (Brezilya: Peter Lang Publishing, 2015), 81-88. <b>Sonraki Gösterim(ler):</b> Uyar, Güllü and Erkan, “The Role of”, 85.
<b>Kaynakça</b>	Soyad, Ad. “Bildiri Başlığı”. İçinde <i>Sempozyum-Kongre Adı</i> , editör Adı Soyadı, Sayfa aralığı. Yapıldığı Yer: Yayıncı, Yıl. Uyar, Kumru, Kenan Güllü ve Müge Erkan. “The Role of Turkish Youth in Family Purchase Decision”. İçinde <i>Management and Business Academy International Business Conference</i> , editör James Brown, 81-88. Brezilya: Peter Lang Publishing, 2015.
<b>Lisansüstü Tez</b>	
<b>Dipnot</b>	Dipnot Numarası, Ad Soyad, “Tez Başlığı” (Tez Türü, Yayınlandığı Üniversite Adı, Yılı), Sayfa Numarası. <b>İlk Gösterim:</b> Ali G. Yücel, “Konjonktür Dalgalarının Belirleyicileri: Gelişmiş ve Gelişmekte Olan Ülkeler Üzerine Uygulamalı Bir Analiz” (Yayımlanmamış Doktora Tezi, Erciyes Üniversitesi, 2019), 43. <b>Sonraki Gösterim(ler):</b> Yücel, “Konjonktür Dalgalarının”, 89.

<b>Kaynakça</b>	Soyad, Ad. “Tez Başlığı”. Tez Türü, Yayınlandığı Üniversite Adı, Yılı. Yücel, Ali G. “Konjonktür Dalgalarının Belirleyicileri: Gelişmiş ve Gelişmekte Olan Ülkeler Üzerine Uygulamalı Bir Analiz”. Yayınlanmamış Doktora Tezi, Erciyes Üniversitesi, 2019.
<b>Ansiklopedi veya Sözlük Maddesi</b>	
<b>Dipnot</b>	<b>Ansiklopedi Maddesi</b> Dipnot Numarası, Madde Yazarının Adı Soyadı, “Madde Adı”, <i>Ansiklopedi Adı</i> (Basıldığı Şehir: Yayımlayan Kuruluş, Yıl), Cilt: sayfa numarası <b>İlk Gösterim:</b> Ömer Faruk Akün, “Âlî Mustafa Efendi”, içinde <i>Türkiye Diyanet Vakfı İslâm Ansiklopedisi</i> (Ankara: TDV Yayınları, 1989), 2:416. <b>Sonraki Gösterim(ler):</b> Akün, “Âlî Mustafa Efendi”, 415.
<b>Kaynakça</b>	Soyad, Ad. “Araştırma Maddesi”. <i>Ansiklopedi Adı</i> . Cilt: Sayfa numaraları. Basıldığı Şehir: Yayımlayan Kuruluş, Basım Yılı. Akün, Ömer Faruk. “Âlî Mustafa Efendi”. İçinde <i>Türkiye Diyanet Vakfı İslâm Ansiklopedisi</i> , 2: 416-417. Ankara: TDV Yayınları, 1989.
<b>Dipnot</b>	<b>Sözlük Maddesi</b> Dipnot Numarası, Sözlük Adı, ed. Adı Soyadı (varsa), Baskı. (Yer: Yayıncı, Yıl), s.v. “Sözlük Maddesi”, URL <b>İlk Gösterim:</b> Oxford English Dictionary, 2. Baskı (Oxford: Oxford University Press, 2004), s.v. “Parable.” <a href="http://www.oed.com.uml.idm.oclc.org/view/Entry/183739?redirectedFrom=social#eid">http://www.oed.com.uml.idm.oclc.org/view/Entry/183739?redirectedFrom=social#eid</a> <b>Sonraki Gösterim(ler):</b> Oxford English Dictionary, “parable” maddesi
<b>İnternet Sitesi</b>	
<b>Dipnot</b>	Dipnot Numarası, Ad Soyad (varsa), “web sayfasının başlığı”, (Erişim Tarihi), URL <b>İlk Gösterim:</b> “Avrupa Miras Günleri 2018”, (Erişim Tarihi 09.10.2020), <a href="https://kvmgm.ktb.gov.tr/TR-222670/avrupa-miras-gunleri-2018.html">https://kvmgm.ktb.gov.tr/TR-222670/avrupa-miras-gunleri-2018.html</a> <b>Sonraki Gösterim(ler):</b> “Avrupa Miras Günleri”.
<b>Kaynakça</b>	Ad Soyad (varsa) veya Web site yayıncısı, “Web sayfasının başlığı”, (Erişim Tarihi), URL Kültür ve Turizm Bakanlığı. “Avrupa Miras Günleri 2018”. Erişim Tarihi 09.10.2020, <a href="https://kvmgm.ktb.gov.tr/TR-222670/avrupa-miras-gunleri-2018.html">https://kvmgm.ktb.gov.tr/TR-222670/avrupa-miras-gunleri-2018.html</a>



Arşiv Belgeleri	
<b>Dipnot</b>	<p><b>Arşiv Belgesi</b></p> <p>Dipnot numarası, Arşivin Adı (varsa), <i>Arşiv Belgesinin Adı</i>, Belge Tarihi, varsa dosya-katalog numarası, sayfa numarası.</p> <p><b>İlk Gösterim:</b> Başbakanlık Cumhuriyet Arşivi, <i>Tapu Defteri</i>, 29.5.1936, 83/1, 43.</p> <p><b>Sonraki Gösterim(ler):</b> BCA, Tapu Defteri, 48.</p>
<b>Kaynakça</b>	<p>Arşivin Adı (varsa). <i>Arşiv Belgesinin Adı</i>. Belge Tarihi, varsa dosya-katalog numarası, sayfa numaraları ve diğer açıklamalar</p> <p>Başbakanlık Cumhuriyet Arşivi. <i>Tapu Defteri</i>. 29.5.1936, 83/1, 43-58.</p>
Türk Mahkeme Kararları	
<b>Dipnot</b>	<p>Dipnot numarası, Mahkemenin Adı (Mahkeme Adı Kısaltması), Karar Tarihi, Esas Numarası, Karar Numarası, Erişim Kaynağı, Erişim Tarihi, (Online Erişim değilse yayın adı, tarih, sayı ve sayfa numarası)</p> <p><b>İlk Gösterim:</b></p> <p>Anayasa Mahkemesi, 12.09.1976, E.1970/1, K.1970/31, <a href="https://www.anayasa.gov.tr/tr/kararlar-bilgi-bankasi">https://www.anayasa.gov.tr/tr/kararlar-bilgi-bankasi</a>, E.T. 21.01.2020.</p> <p>Anayasa Mahkemesi, 12.09.1976, E.1970/1, K.1970/31, Anayasa Mahkemesi Kararlar Dergisi, Yıl 1972, Sayı 14, s. 252-285.</p> <p>Yargıtay 11. Hukuk Dairesi, 15.11.2016, E. 2016/35282, K. 2016/20130, <a href="http://www.kazanci.com.tr">www.kazanci.com.tr</a>, E.T. 19.12.2019.</p> <p>Danıştay 10. Daire, 26.05.2014, E. 2010/1399, K. 2014/3366, <a href="http://www.lexpera.com.tr">www.lexpera.com.tr</a>, E.T. 16.11.2018.</p> <p>İstanbul Bölge Adliye Mahkemesi 16. Hukuk Dairesi, 07.10.2019, E. 2019/ 613, K. 2019/ 2018, <a href="http://hukukturk.com">hukukturk.com</a>, E.T. 12.06.2020.</p> <p>Ankara Bölge İdare Mahkemesi 2. Vergi Dairesi, 03.02.2020, E: 2018/724, K. 2020/212, <a href="http://legalbak.com">legalbak.com</a>, E.T. 21.09.2020.</p> <p>(Danıştay Kısaltma olarak D.; Daire Kısaltma Olarak D şeklinde belirtilmiştir.</p> <p>Alternatif olarak Yargıtay Yg; Danıştay Dn şeklinde de kullananlar bulunmaktadır.)</p> <p>AYM, 12.09.1976, E.1970/1, K.1970/31, <a href="https://www.anayasa.gov.tr/tr/kararlar-bilgi-bankasi">https://www.anayasa.gov.tr/tr/kararlar-bilgi-bankasi</a>, E.T. 21.01.2020.</p> <p>Y. 11. HD, 15.11.2016, E. 2016/ 35282, K. 2016/ 20130, <a href="http://www.kazanci.com.tr">www.kazanci.com.tr</a>, E.T. 12.06.2020.</p>

	<p>D. 10. D, 26.05.2014, E. 2010/ 1399, K. 2014/ 3366, www.lexpera.com.tr, E.T. 16.11.2018.</p> <p>İstanbul BAM 16. HD, 07.10.2019, E. 2019/ 613, K. 2019/ 2018, hukukturk.com, E.T. 12.06.2020.</p> <p>Ankara BİM 2. VD, 03.02.2020, E: 2018/724, K. 2020/212, legalbak.com, E.T. 21.09.2020.</p> <p><b>Sonraki Gösterim(ler):</b> Mahkeme Adı Kısaltması, Karar Numarası. Y., K. 2019/1204. AYM, K. 2015/19953.</p>
<b>Kaynakça</b>	<p>Mahkeme Adı. K. Karar Numarası (Karar Günü Ayı Yılı). (varsa) Erişim Adresi</p> <p>Anayasa Mahkemesi. K. 2015/19953 (26 Haziran 2019). <a href="http://www.resmigazete.gov.tr/eskiler/2019/08/20190806-6.pdf">http://www.resmigazete.gov.tr/eskiler/2019/08/20190806-6.pdf</a></p> <p>Yargıtay 11. Hukuk Dairesi. K. 2019/1204 (22 Ağustos 2019). <a href="http://www.resmigazete.gov.tr/eskiler/2019/08/20190822-4.pdf">http://www.resmigazete.gov.tr/eskiler/2019/08/20190822-4.pdf</a></p>
<b>Yabancı Mahkeme Kararları</b>	
<b>Dipnotta</b>	<p>Mahkeme Adı Kısaltması, Karar Tarihi, Numarası.</p> <p><b>İlk Gösterim:</b> BGE, 16.01.1992, 118 II 235.</p> <p>BGE, 18.11.1996, 129 III 264.</p> <p><b>Sonraki Gösterim(ler):</b> Mahkeme Adı Kısaltması, Numarası. BGE 129 III 264.</p>
<b>Kaynakça</b>	<p>Mahkeme Adı. K. Karar Numarası (Karar Günü Ayı Yılı). (varsa) Erişim Adresi</p> <p>Anayasa Mahkemesi. K. 2015/19953 (26 Haziran 2019). <a href="http://www.resmigazete.gov.tr/eskiler/2019/08/20190806-6.pdf">http://www.resmigazete.gov.tr/eskiler/2019/08/20190806-6.pdf</a></p> <p>Yargıtay 11. Hukuk Dairesi. K. 2019/1204 (22 Ağustos 2019). <a href="http://www.resmigazete.gov.tr/eskiler/2019/08/20190822-4.pdf">http://www.resmigazete.gov.tr/eskiler/2019/08/20190822-4.pdf</a></p> <p>Mahkeme Adı Kısaltması, Davacı ve Davalı, Başvuru Numarası, Tarih.</p> <p>ECHR, Campagnano v. Italy, Appl. No: 77955/01, 23.03.2006, ECHR, Kyriakides v. Cyprus, Appl. No: 39058/05, 16.01.2009, Mahkeme Adı Kısaltması, Davacı ve Davalı ECHR, Campagnano v. Italy. ECHR, Kyriakides v. Cyprus.</p>

<b>Kutsal Kitaplar ve Klasik Eserler</b>	
<b>Dipnot</b>	<p>Kutsal Kitap Adı, Bölüm, Bab veya Sure, Ayet Numarası.</p> <p>Ayet ve hadis metinleri “tırnak içinde” ve düz olarak yazılır. Ayetlerin referansı (parantez içinde) gösterilir:</p> <p>(Kur’an-ı Kerim, Bakara, 2/38), (Kur’an-ı Kerim, Yasîn, 36/23). (Eski Ahit, Çıkış, 14: 2). (Yeni Ahit, Markos, 11: 6).</p> <p>Hadislerin kaynağı, tercih edilen kaynak gösterme sistemine göre, ilgili eserin hadis alanında meşhur olan biçimine göre verilir. Buharî, “İman”, 1; el-Müsned, 3: 159.</p> <p>Kütüb-i Sitte olarak bilinen hadis kitaplarından kaynak gösterilirken yazarın adı yazıldıktan sonra virgöl konur, virgülden sonra kitap/bâb adı ve numarası verilir (örneğin; Buhârî, İlim, 12; Müslim, Ticârât, 45; Tirmizî, Edeb, 18). Bu formatın dışındaki hadis kaynaklarına atıf yapılırken, tek yazarlı kitaba atıf yöntemi takip edilir. Yazma eserlerde yazar adı, eser adı (italik), kütüphanesi, numarası (no: “..” şeklinde), varak numarası (örnek: vr. 10b), Hadis eserlerinde ise varsa hadis numarası belirtilmelidir.</p>
<b>Kaynakça</b>	
<b>Sesli ve Görüntülü Kaynaklar</b>	
<b>Dipnot</b>	<p><b>Film</b></p> <p>Dipnot numarası, Ad Soyad (Yönetmen, Senarist, Müzisyen, Oyuncu vb), <i>Film Adı</i> (Yayın bilgileri, yıl).</p> <p><b>İlk Gösterim:</b> Nuri Bilge Ceylan (Yön. ve Sen.), <i>Uzak</i>, (Artificial Eye Company, 2004).</p> <p><b>Sonraki Gösterim(ler):</b> Ceylan, <i>Uzak</i>.</p>
	<p><b>TV Programı</b></p> <p>Dipnot numarası, Ad Soyad, Yapıt Adı, Türü, Konu, Yayıncı Kuruluş, Yayın Tarihi.</p> <p><b>İlk Gösterim:</b> Niyazi Uygun, “Pelin Çift ile Gündem Ötesi”, Program, Nuh Tufanı, TRT 1, 03 Ocak 2018.</p> <p><b>Sonraki Gösterim(ler):</b> Uygun, “Pelin Çift ile”</p>
<b>Kaynakça</b>	Soyad, Ad (Yönetmen, Senarist, Müzisyen, Oyuncu vb), Yapıt Adı. Formatı (plak,

	VCD, DVD vb.), yayın bilgileri, yıl. Ceylan, Nuri Bilge. (Yön. ve Sen.). <i>Uzak</i> , Artificial Eye Company, 2004. Soyad, Ad. “Yapıt Adı”. Türü, Konu. Yayıncı Kuruluş, Yayın Tarihi. Uygun, Niyazi. “Pelin Çift İle Gündem Ötesi”. Nuh Tufanı. TRT1, 03.01.2018.
<b>Kişisel Görüşmeler</b>	
<b>Dipnot</b>	Basılmış görüşmeler ve söyleşiler için kitap veya makalelerdeki yöntem geçerlidir. Basılmamış olanlar; Dipnot Numarası, Ad Soyad (Kaynak Kişi), Kişisel Görüşme, Tarih. <b>İlk Gösterim:</b> Mehmet Yılmaz, Kişisel Görüşme, 13 Mayıs 2019. <b>Sonraki Gösterim(ler):</b> Yılmaz, Kişisel Görüşme.
<b>Kaynakça</b>	Soyad, Ad (Kaynak Kişi). Kişisel Görüşme, Tarih. Yılmaz, Mehmet. Kişisel Görüşme, 13 Mayıs 2019.
<b>Sosyal Medya</b>	
<b>Metin içi</b>	<b>Twitter / Instagram / Facebook</b> Dipnot Numarası, Hesap adı. “Paylaşım”, Sosyal medya türü, gün ay ve yıl olarak paylaşım tarihi. Paylaşım linki. <b>İlk Gösterim:</b> Erciyes Üniversitesi “Üniversitemizin Times Higher Education 2021 Yılı Dünya Üniversiteleri Sıralamasında 4 Alandaki Başarısı”, Twitter, 6 Kasım 2020. <a href="https://twitter.com/EruMedya/status/1324647891076526081?s=20">https://twitter.com/EruMedya/status/1324647891076526081?s=20</a> <b>Sonraki Gösterim(ler):</b> Erciyes Üniversitesi. “Üniversitemizin Times Higher Education Başarısı”
<b>Kaynakça</b>	Hesap adı. “Paylaşım”. Sosyal medya türü, Gün ay yıl cinsinden tarih. Paylaşım adresi Erciyes Üniversitesi. “Üniversitemizin Times Higher Education 2021 Yılı Dünya Üniversiteleri Sıralamasında 4 Alandaki Başarısı.” Twitter, 6 Kasım 2020. <a href="https://twitter.com/EruMedya/status/1324647891076526081?s=20">https://twitter.com/EruMedya/status/1324647891076526081?s=20</a>

### **Metin altı Dipnot Sisteminde Bazı Özel Durumlar**

- Türkçe eserlerde yayına hazırlayan (haz.), derleyen (der.), editör (ed.) kısaltmasıyla belirtilir. İngilizce eserlerde editör (ed.), editörler (eds.) şeklinde

kısaltılır. Arapça eserlerde tahkik eden (thk.), neşreden (nşr.) kısaltmasıyla gösterilir.

- Eski tarihten yeni tarihe çevirmelerde önce eski sonra yeni tarih olacak şekilde ve arada / kullanarak gösterilmelidir. Örneğin, 8 Nisan 1327 / 21 Nisan 1911
- Soyadı kanunu öncesinde hayatını kaybeden yazarların kaynakçada gösteriminde; eğer yazar bu kanun ile soyadı almış fakat bu kanun öncesinde basılmış eserinden söz ediliyorsa [Ünaydın], Ruşen Eşref, Diyorlar ki..., İstanbul, 1918. Şeklindeki gösterilmelidir. Ayrıca kaynakçada Ünaydın da yer almalıdır.

#### **4.2. Metin İçi (Paragraf İçi) Kaynak Gösterme Yöntemi**

APA sisteminde bir kaynağa metin içerisinde referans verilirken yazarın soyadı ve yıl bilgisi verilir. Bir kaynağın belirli bir sayfasına atıf verilecekse ilgili sayfa numarası da alıntıda belirtilir. Sayfa bilgisi tek sayfadan ibaret ise “s.”, birden fazla sayfadan ibaret ise “ss.” kısaltmaları kullanılmalıdır.

Bir kaynağa metin içerisinde farklı şekillerde atıf verilebilir. Farklı metin içi atıf stilleri kullanılması akıcılık açısından daha uygun olacaktır. Metin için atıflar temel olarak iki şekilde yapılır.

- Güllü (2008, s. 134), bölgesel ekonomik entegrasyonların uluslararası firma faaliyetlerine hem fırsatlar hem de sınırlamalar getirdiğini belirtmiştir.
- Uluslararası pazarlarda faaliyet yürüten firmaların sayısına ve pazarlarda yer alma derecelerine bakıldığında uluslararasılaşma eğilimlerinde artış görülmektedir (Güllü, 2008, s. 135).

Nadir olarak yazar soyadı ve tarih bilgisinin ikisi de parantez kullanılmadan, metnin bir parçası şeklinde kullanılabilir.

- 2008 yılında Güllü, uluslararasılaşmanın dinamiklerini araştırdığı çalışmasında, mevcut pazarlar ile yeni pazarlar arasında güçlü bir perakendeci akışı olduğunu ortaya koymuştur.

Türkçe çalışmalarda İngilizce bir kaynağa atıf veriliyorsa “and”, “et al.”, “p.”, “pp.” gibi ifadeler yerine “ve”, “vd.”, “s.”, “ss.” gibi Türkçe karşılıkları kullanılmalıdır.

Aynı parantez içerisinde birden fazla atıf verilmesi durumunda sıralama ilk yazarın soyadına göre alfabetik olmalı (kronolojik değil) ve noktalı virgül ile ayrılmalıdır. Kaynakçada iki veya daha fazla aynı soyada sahip yazar varsa künyede ilk sırada geçen yazarların adının ilk harfi yıllar farklı olsa bile tüm atıflarda kullanılır.

Bilimsel çalışmalarda asıl olan orijinal kaynağa ulaşarak orijinal kaynağa atıf vermektir. Bununla birlikte, orijinal kaynağın baskıdan kaldırıldığı, orijinal kaynağa bilinen kaynaklardan erişilemediği veya birincil kaynağın orijinal dilinin Türkçe ya da İngilizce olmaması gibi istisnai durumlarda ikincil kaynaklar kullanılabilir. İkincil kaynağa verilecek olan atıflar aşağıdaki örnekte gösterildiği biçimde olmalıdır. Aşağıdaki örnekte ikincil kaynak Güngör, 2016'dır:

Coşkun tarafından 2000 yılında gerçekleştirilen çalışmanın (aktaran Güngör, 2016) sonuçlarına göre, tükenmişlik örgütsel bağlılık üzerinde önemli bir etkiye sahiptir.

Eğer ikincil kaynak kullanıldıysa, bu kaynağın künye bilgisinin kaynakçada verilmesi gerekmektedir. Kaynakçada sadece bilginin alındığı ikincil kaynağa yani Güngör, 2016'ya yer verilecek, orijinal kaynağa yer verilmeyecektir.

Projede yararlanılan kaynaklar yeni bir sayfada, ortalanmış olarak ve tamamı büyük kopyu harflerle “**KAYNAKÇA**” başlığı altında verilir. Metin içerisinde atıf verilen her kaynak kaynakçada yer almalı, kaynakçada yer alan her kaynağa da metin içerisinde mutlaka atıf verilmiş olmalıdır. Metin içi atıflardaki yazar adı ve tarih bilgisi kaynakçadaki yazar adı ve tarih bilgisi ile birebir aynı olmalıdır. Kaynakçada numaralandırma veya madde işaretleri kullanılmaz. Kitap ve dergi adları italik olarak ve özel isimler hariç sadece ilk harfi büyük olacak şekilde yazılır. Kaynaklar yazarın soyadına göre alfabetik olarak sıralanır. Alfabetik sıralama yalnızca soyadın ilk harfine göre yapılmaz, aynı ilk harfe sahip künyelerin de kendi içerisinde harfe göre alfabetik olmaları gerekir.

Proje çalışmasında yararlanılan kaynakların dipnotta ve kaynakçada gösterilmesi, türlerine göre aşağıda Tablo 4.2'de örnekleri verilen şekillerde olur. Burada temel örnekleri verilen bu biçimin ayrıntıları için APA referans sisteminin 7. Sürümünün resmi kılavuzuna bakılabilir (<https://apastyle.apa.org/>).

**Tablo 4.2: Metin İçi Kaynak Gösterme Yöntemi Temel Kuralları**

<b>Tek Yazarlı Kitap (basılı ve dijital kitaplar dahil)</b>	
<b>Metin içi</b>	... bulunmaktadır (Argunşah, 2016, s. 12) veya Argunşah'a (2016) göre ...
<b>Kaynakça</b>	Soyad, A., Soyad, A., & Soyad, A. (Yıl). <i>Kitabın adı</i> (varsa baskı sayısı). Yayıncı. Argunşah, H. (2016). <i>Tarih ve roman</i> . Kesit Yayınları. Varsa DOI numarası
<b>İki Yazarlı Kitap</b>	
<b>Metin içi</b>	... artmaktadır (Civelek & Özkan, 2016, s. 45) veya Civelek ve Özkan (2016) çalışmalarında ...
<b>Kaynakça</b>	Civelek, M., & Özkan, A. (2016). <i>Maliyet ve yönetim muhasebesi</i> (8. Baskı). Detay Yayınevi.
<b>Üç ve Daha Fazla Yazarlı Kitap</b>	
<b>Metin içi</b>	... açıklamaktadır (Doğan vd., 2019, s. 124) veya Doğan ve diğerleri (2020) ...
<b>Kaynakça</b>	Doğan, M., Şahan, G., & Atamulu, İ. (2019). <i>Borçlar hukuku-Genel hükümler</i> . Seçkin Yayıncılık.
<b>Çeviri Kitap</b>	
<b>Metin içi</b>	ilişkilidir ... (Gujarati & Porter, 2018, ss.34-35) veya Gujarati ve Porter (2018) bu durumun ...
<b>Kaynakça</b>	Soyad, A., & Soyad, A. (Yıl). <i>Kitabın adı</i> (Çev. A. Soyadı ve A. Soyadı). Yayıncı. Gujarati, D. N., & Porter, D. C. (2018). <i>Temel ekonometri</i> (Çev. Ü. Şenesen ve G. G. Şenesen). Literatür Yayıncılık.
<b>Editörlü/Derleme Kitaptan Bir Bölüm</b>	
<b>Metin içi</b>	... göstermiştir (Ulucak vd., 2019, ss. 43-45) veya ... ortaya koymuşlardır (Ulucak vd., 2019)
<b>Kaynakça</b>	Soyad, A., Soyad, A. & Soyad, A. (Yıl). <i>Kitap Bölümünün Adı</i> . İçinde Editör A. Soyadı & İkinci Editör A. Soyadı (Ed.), <i>Kitabın adı</i> (kitap bölümünün sayfa aralıkları). Yayıncı. Varsa DOI numarası. Ulucak, R., Yücel, A. G., & Koçak, E. (2019). <i>The Process of Sustainability</i> . İçinde B. Özcan & İ. Öztürk (Ed.), <i>Environmental Kuznets Curve</i> (ss. 37–53). Elsevier. <a href="https://doi.org/10.1016/b978-0-12-816797-7.00005-9">https://doi.org/10.1016/b978-0-12-816797-7.00005-9</a>
<b>Tek Yazarlı Makale</b>	
<b>Metin içi</b>	... mevcuttur (Güllü, 2015, s. 120) veya Güllü (2015) göstermiştir...
<b>Kaynakça</b>	Soyad, A. (Yıl). <i>Makale adı</i> . <i>Dergi Adı</i> , <i>Cilt</i> (Sayı), sayfa aralıkları.

	Güllü, K. (2015). Uluslararasılaşmanın dinamikleri: Uluslararası pazarlar ve perakendeci işletmelerin uluslararası pazarlama etkinlikleri. <i>Erciyes Üniversitesi Sosyal Bilimler Enstitüsü Dergisi</i> , 1(25), 119–141. DOI.
<b>İki yazarlı makale</b>	
<b>Metin içi</b>	... desteklemektedir (Ulu & Çelik, 2019, s. 280) veya Ulu ve Çelik (2019) çalışmalarında...
<b>Kaynakça</b>	Soyad, A., & Soyad, A. (Yıl). Makale adı. <i>Dergi Adı</i> , <i>Cilt</i> (Sayı), sayfa aralıkları. Varsa DOI içeren internet sitesi adresi Ulu, M., & Çelik, H. (2019). Suriyeli mültecilerin kullandıkları başa çıkma yöntemleri ile dindarlıkları arasındaki ilişki. <i>Bilimname</i> , 40, 273–311. <a href="https://doi.org/10.28949/bilimname.646577">https://doi.org/10.28949/bilimname.646577</a>
<b>Üç ve Daha Fazla Yazarlı Makale</b>	
<b>Metin içi</b>	... anlamlıdır (Cetin vd., 2018, s. 36592) veya Cetin vd. (2018) çalışmalarında ...
<b>Kaynakça</b>	Soyad, A., Soyad, A., & Soyad, A. (Yıl). Makale adı. <i>Dergi Adı</i> , <i>Cilt</i> (Sayı), sayfa aralıkları. Varsa DOI içeren internet sitesi adresi Cetin, M., Ecevit, E., & Yucel, A. G. (2018). The impact of economic growth, energy consumption, tradeopenness, and financial development on carbon emissions: Empirical evidence from Turkey. <i>Environmental Science and Pollution Research</i> , 25, 36589-36603. <a href="https://doi.org/10.1007/s11356-018-3526-5">https://doi.org/10.1007/s11356-018-3526-5</a>
<b>Gazete/Dergi Makalesi-Haberi</b>	
<b>Metin içi</b>	... gerekiyor (Güçlü, 2020) veya ... Güçlü'ye (2020) göre...
<b>Kaynakça</b>	Soyad, A. (Yıl, Gün Ay). Yazının başlığı. <i>Gazete adı</i> . URL Güçlü, A. (2020, 20 Ekim). Korkuyla değil, sevgiyle!, <i>Milliyet</i> , <a href="https://www.milliyet.com.tr/yazarlar/abbas-guclu/korkuyla-degil-sevgiyle-6328485">https://www.milliyet.com.tr/yazarlar/abbas-guclu/korkuyla-degil-sevgiyle-6328485</a>
<b>Tüzel Kişilik</b>	
<b>Metin içi</b>	İlk kez atıf: Tüzel Kişilik Tam Adı [Kısaltması], Yıl) Sonraki atıflarda: (Kısaltma, Yıl) İlk kez atıf verilirken; ... gerekir (American Psychological Association [APA], 2017) veya American Psychological Association (APA, 2017) araştırmasında ... Daha sonraki atıflarda; APA (2017) veya (APA, 2017)



<b>Kaynakça</b>	American Psychological Association. (2017, Ocak). Understanding and overcoming opioid abuse. <a href="https://www.apa.org/helpcenter/opioidabuse.aspx">https://www.apa.org/helpcenter/opioidabuse.aspx</a>
<b>Kongre ve Sempozyum Bildirileri</b>	
<b>Metin içi</b>	(Game, 2001, s. 350)
<b>Kaynakça</b>	Soyad, A. (Yıl). Bildiri Adı. Editörlerin Adı Soyadı (Ed.), Bildiri Kitabı Adı (ss. sayfa aralıkları). Yayıncı. Varsa DOI veya URL.  Game, A. (2001). Creative ways of being. J. R. Morss, N. Stephenson ve J. F. H. V. Rappard (Ed.), Theoretical issues in psychology: Proceedings of the International Society for Theoretical Psychology 1999 Conference içinde (ss. 3-12). Springer. <a href="https://doi.org/10.1007/978-1-4757-6817-6">https://doi.org/10.1007/978-1-4757-6817-6</a>
<b>Lisansüstü Tez</b>	
<b>Metin içi</b>	Köseoğlu (2012, s. 180) bu konuda ...veya...açıklamıştır (Köseoğlu, 2012)
<b>Kaynakça</b>	Soyad, A. (Yıl). Tez adı (Yayımlanmamış yüksek lisans tezi). Üniversite ve Enstitü adı.  Köseoğlu, A. (2012). <i>Teknolojik değişim ve rekabet gücü ilişkisi: Türkiye imalat sanayii üzerine bir uygulama</i> (Yayımlanmamış yüksek lisans tezi). Erciyes Üniversitesi Sosyal Bilimler Enstitüsü.  İlkay, S. Ç. (2015). Beşerî sermaye ve dış ticaret ilişkisi: Türkiye üzerine bir uygulama (Yüksek lisans tezi). Alim Kitapları.
<b>Ansiklopedi veya Basılı Sözlük Maddesi</b>	
<b>Metin içi</b>	Gibson (2016, s. 958)
<b>Kaynakça</b>	Soyad, A., Soyad, A., & Soyad, A. (Yıl). Madde adı. İçinde <i>Ansiklopedi Adı</i> (ss. sayfa aralıkları). Yayıncı. DOI içeren internet adresi  Gibson, H. J. (2016). Tourist. İçinde Jafari, J., Xiao, H. (Ed.), <i>Encyclopedia of Tourism</i> (ss. 957-959).
<b>Dijital Sözlük Maddesi</b>	
<b>Metin içi</b>	Brown (2020) ... veya Brown (2020) ...
<b>Kaynakça</b>	Brown, J. (2020). Perseverance. In E. M. Sanchez (Ed.), <i>Merriam-Webster.com dictionary</i> . Merriam-Webster. <a href="https://www.merriam-webster.com/dictionary/perseverance">https://www.merriam-webster.com/dictionary/perseverance</a>
<b>Yazarı Belli Olan İnternet Sitesi</b>	
<b>Metin içi</b>	... gösterir (Palmer, 2008) veya Palmer (2008) araştırmasında ...
<b>Kaynakça</b>	<i>Kaynakçada (varsa) gün ve ay bilgisi de yazılır</i>

	Health Times. (2015, Mayıs 27). The future of aged care nursing in Australia. <a href="https://healthtimes.com.au/hub/agedcare/2/news/nc1/the-future-of-aged-care-nursing-in-australia/495/">https://healthtimes.com.au/hub/agedcare/2/news/nc1/the-future-of-aged-care-nursing-in-australia/495/</a>
<b>Yazarı Olmayan İnternet Sitesi</b>	
<b>Metin içi</b>	... azaltır (HealthTimes, 2015) veya HealthTimes (2015) yaşlı bakımında ..
<b>Kaynakça</b>	<b>Kaynakçada (varsa) gün ve ay bilgisi de yazılır</b> HealthTimes. (2015, Mayıs 27). The future of aged care nursing in Australia. <a href="https://healthtimes.com.au/hub/agedcare/2/news/nc1/the-future-of-aged-care-nursing-in-australia/495/">https://healthtimes.com.au/hub/agedcare/2/news/nc1/the-future-of-aged-care-nursing-in-australia/495/</a>
<b>Sesli ve Görüntülü Kaynaklar</b>	
<b>Metin içi</b>	(Yönetmen, yıl)
<b>Kaynakça</b>	Yapımcı, A. A. (Yapımcı) & Yönetmen, B. B. (Yönetmen). Yıl. <i>Sinema filminin adı</i> (Sinema Filmi). Menşei ülke: Stüdyo
<b>Kişisel Görüşmeler</b>	
<b>Metin içi</b>	Kişisel röportajlara, özel mektuplar, günlükler, elektronik postalar, gibi elektronik iletişime; telefon görüşmeleri gibi kişisel iletişime atıf verilir yapılır ancak başkaları tarafından elde edilebilir olmadıkları için kaynakçada yer verilmez. Kişisel iletişime yapılan metin içi atıflar aşağıdaki örnekten de görüleceği gibi yapı olarak biraz daha farklıdır. Görüşülen kişi (Kişisel görüşme, Gün Ay Yıl) (Sadreddin Özçimi, Kişisel görüşme, 1 Mart 2018)
<b>Kaynakça</b>	Kişisel görüşmeler metinde belirtilmeli ama kaynakçada yer almamalıdır
<b>Sosyal Medya</b>	
<b>Metin içi</b>	<b>Twitter / Instagram / Facebook</b> (Hesap adı, yıl) ... göstermiştir (Erciyes Üniversitesi, 2020) veya Erciyes Üniversitesi (2020) açıklamasında ...
<b>Kaynakça</b>	<b>Twitter / Instagram / Facebook</b> Soyad, A., [@kullanıcı adı]. (Yıl, Gün Ay şeklinde paylaşım tarihi). <i>Paylaşım</i> [Paylaşım türü]. Erişim adresi: <a href="https://...">https://...</a> Erciyes Üniversitesi [@EruMedya]. (2020, 6 Kasım). <i>Üniversitemizin Times Higher Education 2021 Yılı Dünya Üniversiteleri Sıralamasında 4 Alandaki Başarısı</i> [Tweet]. Erişim adresi: <a href="https://twitter.com/EruMedya/status/1324647891076526081?s=20">https://twitter.com/EruMedya/status/1324647891076526081?s=20</a>

## **BEŐİNCİ BÖLÜM**

### **KILAVUZUN EKLERİ**

Kılavuzun ekleri ek sırasına göre aŐađıda gösterilmiŐtir.

**EK 1. Dış Kapak Yazı ve Satır Ölçüleri (Tezli ve Tezsiz Yüksek Lisans)**

**T.C.  
ERCIYES ÜNİVERSİTESİ  
SOSYAL BİLİMLER ENSTİTÜSÜ  
XXXXX ANABİLİM DALI**

**16 punto  
Tek satır aralığı**

**TEZ ADI TEZ ADI TEZ ADI TEZ ADI TEZ ADI TEZ TEZ  
ADI TEZ ADI TEZ ADI TEZ ADI TEZ ADI TEZ  
ADI TEZ ADI TEZ ADI TEZ ADI TEZ ADI  
(Tezsiz Yüksek Lisans Dönem Projesi)**

**16 punto  
Tek satır aralığı**

**Hazırlayan  
Adı SOYADI**

**16 punto  
Tek satır aralığı**

**Danışman  
Unvanı Adı ve SOYADI**

**16 punto  
Tek satır aralığı**

**Ocak 2021, KAYSERİ**

**16 punto  
Tek satır aralığı**

**EK 1A. Dış Kapak (Tezli ve Tezsiz Yüksek Lisans)**



Hazırlayan

ANABİLİM DALI

Yüksek Lisans Tezi

2021



T.C.  
ERCİYES ÜNİVERSİTESİ  
SOSYAL BİLİMLER ENSTİTÜSÜ  
XXXXXXXX ANABİLİM DALI

DÖNEM PROJESİ ADI DÖNEM PROJESİ ADI  
DÖNEM PROJESİ ADI DÖNEM PROJESİ ADI

Hazırlayan  
XXXXXXXXXX

Danışman  
XXXXXXXXXX

**Tezsiz Yüksek Lisans Dönem Projesi**

Ocak 2021, KAYSERİ



**EK 2A. İç Kapak (Bir Kurum Tarafından Desteklenmemiş)**

**T.C.  
ERCIYES ÜNİVERSİTESİ  
SOSYAL BİLİMLER ENSTİTÜSÜ  
XXXXX ANABİLİM DALI**

**TEZ ADI TEZ ADI TEZ ADI TEZ ADI TEZ TEZ ADI TEZ  
ADI TEZ ADI TEZ ADI TEZ ADI TEZ ADI TEZ ADI TEZ  
ADI TEZ ADI TEZ ADI TEZ ADI  
(Tezsiz Yüksek Lisans Dönem Projesi)**

**Hazırlayan  
Adı SOYADI**

**Danışman  
Unvanı Adı ve SOYADI**

**Ocak 2021, KAYSERİ**

**EK 2B. İç Kapak (Bir Kurum Tarafından Desteklenmiş)**

**T.C.  
ERCIYES ÜNİVERSİTESİ  
SOSYAL BİLİMLER ENSTİTÜSÜ  
XXXXX ANABİLİM DALI**

**TEZ ADI TEZ ADI TEZ ADI TEZ ADI TEZ ADI TEZ ADI TEZ ADI  
TEZ ADI TEZ ADI TEZ ADI TEZ ADI TEZ ADI TEZ ADI TEZ ADI  
TEZ ADI TEZ ADI TEZ ADI TEZ ADI TEZ ADI TEZ ADI**

**(Tezsiz Yüksek Lisans Dönem Projesi)**

**Hazırlayan  
Adı SOYADI**

**Danışman  
Unvanı Adı ve SOYADI**

**Bu çalışma Erciyes Üniversitesi Bilimsel Araştırma Projeleri Birimi tarafından  
SDK-2020-1234 kodlu proje ile desteklenmiştir.**

**Ocak 2021, KAYSERİ**

### **EK 3. Bilimsel Etięe Uygunluk Sayfası**

## **BİLİMSEL ETİŐE UYGUNLUK**

Bu alıřmadaki tm bilgilerin, akademik ve etik kurallara uygun bir řekilde elde edildięini beyan ederim. Aynı zamanda bu kural ve davranıřların gerektirdięi gibi, bu alıřmanın znde olmayan tm materyal ve sonuları tam olarak aktardıęımı ve referans gsterdięimi belirtirim.

Ad ve SOYAD

İmza



## EK 4. Dönem Projesi Özgünlük Sayfası



T.C.

ERCIYES ÜNİVERSİTESİ

Sosyal Bilimler Enstitüsü Müdürlüğü

Öğrenci No :  
Anabilim Dalı :  
Program Adı :  
Proje Başlığı :

Yukarıda bilgileri verilen proje çalışmasının a) Giriş, b) Ana bölümler ve c) Sonuç kısımlarından oluşan (Kapak, Önsöz, Özet, İçindekiler ve Kaynakça hariç) toplam ..... sayfalık kısmına ilişkin ...../...../20..... tarihinde **Turnitin** intihal programından aşağıda belirtilen filtreleme uygulanarak alınmış olan özgünlük raporuna göre tezin benzerlik oranı: % .....'dır.

Filtrelemeye **alıntılar dahil** edilmiştir. Filtrelemede **yedi (7) kelimedenden daha az** örtüşme içeren metin kısımları hariç tutulmuştur.

Erciyes Üniversitesi Sosyal Bilimler Enstitüsü Dönem Projesi İntihal Raporu Uygulama Esaslarını inceledim ve bu uygulama esaslarında belirtilen azami benzerlik oranlarına göre proje çalışmasının herhangi bir intihal içermediğini, aksinin tespit edilmesi durumunda doğabilecek her türlü hukuki sorumluluğu kabul ettiğimi ve yukarıda vermiş olduğum bilgilerin doğru olduğunu beyan ederim.

Gereğini bilgilerinize arz ederim. ....../...../.....

Danışman: Unvan Ad SOYAD

Öğrenci Ad SOYAD

İmza

İmza

## **EK 5. Kılavuza Uygunluk Sayfası**

### **KILAVUZA UYGUNLUK**

“**XXX XXXX XXXX**” başlıklı Dönem Projesi, Erciyes Üniversitesi, Sosyal Bilimler Enstitüsü, Tezsiz Yüksek Lisans Dönem Projesi Yazım Kılavuzuna uygun olarak hazırlanmıştır.

**Hazırlayan**

Ad SOYAD

İmza

**Danışman**

Unvan Ad SOYAD

İmza

**XxxxxXxxxx ABD Başkanı**

Unvan Ad SOYAD

İmza

**EK 6A. Kabul ve Onay Tutanađı (Tezsiz Yksek Lisans Dnem Projesi)**

**KABUL VE ONAY TUTANAđI**

**Unvan Ad SOYAD** danıřmanlıđında **Ad SOYAD** tarafından hazırlanan “**XXXXXXXXXXXXXXXXXX**” adlı bu alıřma Komisyonumuz tarafından Erciyes niversitesi Sosyal Bilimler Enstits **XXXX** Dalı’nda **Tezsiz Yksek Lisans Dnem Projesi** olarak kabul edilmiřtir.

gg/aa/yyyy

(Tez Savunma Sınav Tarihi yazılacak)

**Komisyon:**

Danıřman : **Unvan Adı SOYADI**

İmza

ye : **Unvan Adı SOYADI**

İmza

ye : **Unvan Adı SOYADI**

İmza

**ONAY:**

Bu Dnem Projesinin kabul Enstit Ynetim Kurulu'nun .... /.... /..... tarih ve .....sayılı kararı ile onaylanmıřtır.

..... /..... / .....

Prof. Dr. Kenan GLL

Enstit Mdr

**EK 6C. Kabul ve Onay Tutanađı (Tezsiz Yksek Lisans Dnem Projesi)**

**KABUL VE ONAY TUTANAđI**

**Unvan Ad SOYAD** danıřmanlıđında **Ad SOYAD** tarafından hazırlanan “**XXXXXXXXXXXXXXXXXX**” adlı bu alıřma jrimiz tarafından Erciyes niversitesi Sosyal Bilimler Enstits **XXXXX** Dalı’nda **Yksek Lisans Dnem Projesi** olarak kabul edilmiřtir.

gg/aa/yyyy

(Teslim tarihi yazılacak)

**KOMİSYON:**

Danıřman : **Unvan Adı SOYADI**

İmza

ye : **Unvan Adı SOYADI**

İmza

ye : **Unvan Adı SOYADI**

İmza

## **EK 7. Ön Söz**

### **ÖN SÖZ**

Ön söz proje çalışmasını tamamlayan yazarın tezinin teknik ve bilimsel içeriğinden bağımsız olarak görüşlerini yazdığı kısımdır. Bu kısımda çalışmanın yürütülmesi ve projenin düzenlenmesi sırasında doğrudan veya dolaylı olarak katkısı bulunan kişi ve kuruluşlara teşekkür edilmelidir. Proje çalışması bir kuruluşun desteği ile gerçekleştirilmiş ise ilgili kuruluş da bu kısımda belirtilmelidir. Teşekkür edilen kişilerin (varsa) unvanı, adı, soyadı, çalışmaya katkısı kısa ve öz bir biçimde belirtilmelidir.

Komisyonun sunulan ve henüz kabul edilip edilmeyeceği belli olmayan proje çalışmalarına ön söz konulmamalıdır. Araştırmacı, Komisyonun onayı sonrasında isterse ön söz sayfası hazırlar. Ön söz bir sayfayı geçmeyecek şekilde yazılır. Ön söz metninin sonunda tezi yazan kişinin adı soyadı sağa hizalı olarak verilmelidir.

**Adı SOYADI, Şehir, Yıl**

## EK 8. Türkçe Özet

### DÖNEM PROJESİNİN ADI DÖNEM PROJESİNİN ADI DÖNEM PROJESİNİN ADI DÖNEM PROJESİNİN ADI DÖNEM PROJESİNİN ADI DÖNEM PROJESİNİN ADI

Adı SOYADI

Erciyes Üniversitesi, Sosyal Bilimler Enstitüsü  
Dönem Projesi, Ocak 2021  
Danışman: Unvan Adı SOYADI

### ÖZET

Yapılan bir araştırmayı tanıtmak üzere hazırlanan kısa yazıya özet adı verilir. Özet kısmında proje konusunun özünü oluşturan araştırma problemi, bu problemin hangi amaçla seçildiği ve izlenen yöntemler ve ulaşılan bulgu ve sonuçlara yer verilmeli; gereksiz ayrıntılar vermekten kaçınılmalıdır. Kısa özet, proje hakkında okuyucuların yapacakları ilk değerlendirme için bir sunum olması kadar, indeks taramaları için de ana malzemedir. Bu bakımdan ‘özet’ titizlikle hazırlanmalıdır. Özet 250 kelimeyi geçmemeli ve bir sayfayı aşmamalıdır. Özette tamamlanmış bir çalışmadan bahsedileceği için özet mümkün mertebe geçmiş zamanda yazılmalıdır. Özet her ne kadar projenin başlangıç kısımlarında yer alsada proje tamamlandıktan sonra yazılmalıdır.

Projelerin başlıkları ve özet sayfalarında tablo, şekil, grafik, formüller, semboller, alt veya üst simge, italik yazı tipi veya diğer standart olmayan simge veya karakterler kullanılmamalıdır.

Kısa özetin altına koyu renkle yazılan “Anahtar Kelimeler” ibaresinin devamında projede işlenen ana temaları belirten ve tez konusunda önem arz eden en az 3, en fazla 5 anahtar kelime yazılmalıdır. Günümüzde birçok kütüphane ve arama motorları bilimsel yayınları anahtar kelimeler kullanarak aramakta ve sınıflamaktadır. Bu nedenle, yazar anahtar kelimelerin seçimine özen göstermelidir.

**Anahtar Kelimeler:** XXXXX, XXXXX, XXXXX, XXXXX, XXXXX

## **EK 9. İngilizce Özet**

### **TERM PROJECTTERM PROJECTTERMPROJECTTERMPROJECTTERMPROJECTTERMPROJECT TERMPROJECTTERMPROJECTTERMPROJECTTERMPROJECTTERMPROJECT PROJECT**

**Name SURNAME**

**Erciyes University, Graduate School of SocialSciences  
Term Project, Ocak 2021  
Supervisor: AcademicTitle Name SURNAME**

### **ABSTRACT**

An abstract is a 250-word summary of an entire project. It provides readers with a quick overview of your project. An abstract must be fully self-contained and make sense by itself, without further reference to outside sources or to the actual paper. Abstracts allow readers who may be interested in the paper to quickly decide whether it is relevant to their purposes and whether they need to read the whole paper. The format of the abstract will depend on the discipline in which you are studying. However, the abstract should cover reason for writing, problem, methodology, results, and implications.

Write the abstract at the very end when you have completed the rest of your project. As your abstract is an important way to promote your work it is worth taking time to write it well. Abstracts must incorporate at least 3 and at most 5 keywords that a potential researcher would use to search.

**Keywords:** XXXXX, XXXXX, XXXXX, XXXXX, XXXXX

## EK 10. İindekiler

### İİNDEKİLER

#### DİZİ VE FİLM TURİZMİNİN DESTİNASYON SEİMİNDE ÖNEMİ: KAPADOKYA ÖRNEĐİ

BİLİMSEL ETİĐE UYGUNLUK.....	i
PROJE ÖZGÜNLÜK SAYFASI.....	ii
KILAVUZA UYGUNLUK .....	iii
KABUL VE ONAY TUTANAĐI .....	iv
ÖNSÖZ.....	v
ÖZET.....	vi
ABSTRACT .....	vii
SİMGELER ve KISALTMALAR LİSTESİ.....	viii
TABLOLAR LİSTESİ.....	ix
ŞEKİLLER LİSTESİ.....	x
GİRİŞ.....	1

### BİRİNCİ BÖLÜM

#### DİZİ VE FİLM ENDÜSTRİSİNDE DESTİNASYON PAZARLAMASI

1.1. Destinasyon Pazarlaması Kavramı .....	5
1.1.1. Turistik Destinasyon Kavramı.....	7
1.1.2. Turistik Destinasyon Pazarlamasını Etkileyen Faktörler .....	10
1.2. Film Turizminde Turistik Destinasyonları Pazarlama Teknikleri.....	13
1.3. Film Turizminde Turistik Destinasyonların Pazarlama Süreci.....	17
1.4. Turistik Destinasyon Pazarlamasında Destinasyon İmajının Rolü .....	22
1.4.1. Destinasyon İmajı Kavramı.....	25
1.4.1.1. Destinasyon İmajını Oluşturan Unsurlar.....	30
1.4.1.2. İmaj Çeşitleri .....	33
1.4.1.3. Destinasyon İmajının Özellikleri.....	35



1.5. Destinasyon İmajının Turist Davranışlarına Etkisi .....	39
1.6. Yirmi Birinci Yüzyılda Turizm Destinasyonlarının Pazarlanması Açısından Film ve Dizilerin Önemi .....	43

## **İKİNCİ BÖLÜM**

### **FİLM VE DİZİ TURİZMİNDE DESTİNASYON SEÇİMİNİN ÖNEMİ:**

#### **KAPADOKYA ÖRNEĞİ**

2.1. Araştırmanın Amacı ve Önemi .....	52
2.2. Araştırmanın Sınırı ve Sınırlılıkları.....	55
2.3. Araştırmanın Yöntemi .....	59
2.3.1. Araştırmanın Veri Toplam Aracı ve Veri Toplama Tekniği.....	61
2.3.2. Araştırmanın Evren ve Örneklem Seçimi .....	65
2.3.3. Araştırmada Kullanılan Analizler .....	68
2.3.4. Verilerin Güvenirliği.....	70
2.4. Araştırmanın Bulguları.....	72
2.4.1. Katılımcıların Demografik Özellikleri.....	85
2.4.2. Dizi ve Film Destinasyon Bilgileri ile Katılımcıların Dağılımı .....	95
2.4.3. Katılımcıların Kapadokya ve Destinasyon Tercihini Etkileyen Faktörlere İlişkin Katılım Düzeylerinin Dağılımı .....	102
<b>SONUÇ VE ÖNERİLER .....</b>	<b>106</b>
<b>KAYNAKÇA.....</b>	<b>110</b>
<b>EKLER.....</b>	<b>114</b>

## **EK 11. Simgeler ve Kısaltmalar Listesi**

### **SİMGELER ve KISALTMALARLİSTESİ**

<b>ABD</b>	: Anabilim Dalı
<b>BAP</b>	: Bilimsel Araştırma Projeleri
<b>Bkz</b>	: bakınız
<b>ERÜ</b>	: Erciyes Üniversitesi
<b>SBE</b>	: Sosyal Bilimler Enstitüsü
<b>TDK</b>	:Türk Dil Kurumu
<b>YÖK</b>	: Yükseköğretim Kurumu

## EK 12. Tablolar Listesi

### TABLolar LİSTESİ

<b>Tablo 1.1:</b> Temel Pazarlama Karması.....	22
<b>Tablo 1.2:</b> Geniřletilmiř Pazarlama Karması .....	50
<b>Tablo 2.1:</b> Film İkonları .....	77
<b>Tablo 2.2:</b> İmaj Oluřumunda Etkili Olan Faktörler .....	80
<b>Tablo 2.3:</b> Filmde Bir Karakter Olarak Yer .....	81

## EK 13. Şekiller Listesi

### ŞEKİLLER LİSTESİ

Şekil 1.1: Satın Alma Davranışı Üzerinde Çevrim İçi Davranışsal Reklamcılık Boyutlarının Etkinliği Üzerine Araştırma Modeli .....	15
Şekil 1.2: Turistik İmajın Oluşum Süreci .....	22
Şekil 1.3: Türkiye'nin Film ve Dizi İhracat Rakamları .....	25
Şekil 2.1: Türkiye'nin Film ve Dizi İhracat Oranları .....	72
Şekil 2.2: Dünyada ve Türkiye'de Film ve Dizi İhracat Karşılaştırmaları .....	80

## EK 14. Şekil Başlık Yazısı ve Sayfa İçi Yerleşimi

Şekil 2.1: Satın Alma Davranışı Üzerinde Çevrim İçi Davranışsal Reklamcılık Boyutlarının Etkinliği Üzerine Araştırma Modeli

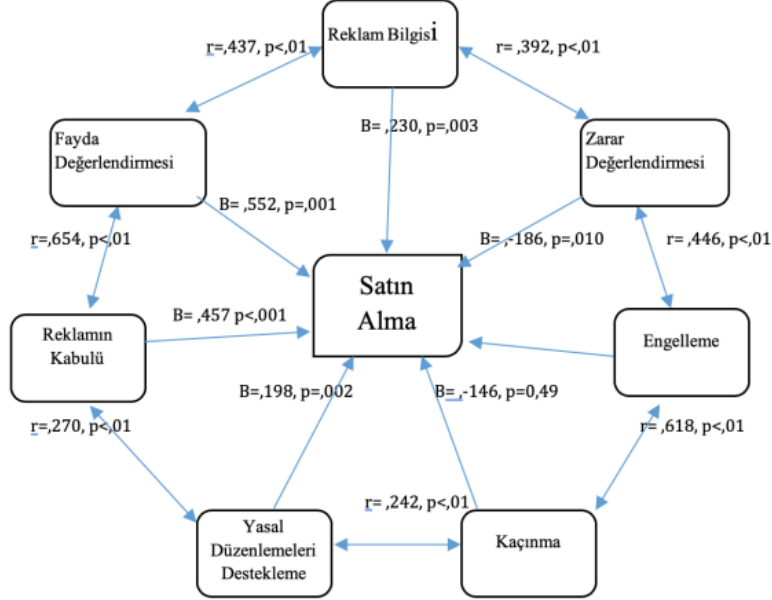

**Kaynak:** Akgün Akan & Tanyeri Mazıcı (2020, s. 1467)

### EK 15. Tablo Başlık Yazısı ve Sayfa İçi Yerleşimi

**Tablo 3.1:** Ana Kriterlerin Ağırlıklandırılmış Vektörleri

	DW		R		O	
	F <sub>A</sub>	F <sub>B</sub>	F <sub>A</sub>	F <sub>B</sub>	F <sub>A</sub>	F <sub>B</sub>
W <sub>ER</sub>	<b>0,51</b>	0,26	0,13	0,10	<b>0,63</b>	0,33
W <sub>L</sub>	0,36	0,33	<b>0,67</b>	0,28	0,26	0,27
W <sub>CC</sub>	0,13	<b>0,41</b>	0,20	0,62	0,11	<b>0,40</b>

**Kaynak:** Akdoğan ve Coşkun (2012, s. 1645).

## **EK 16. Etik Kurul Onayı**

### **ETİK KURUL ONAYI**

Bu çalışma için etik kurul onayı Erciyes Üniversitesi Sosyal ve Beşeri Bilimler Etik Kurulu'nun ..../..../..... tarihli ve ..... numaralı kararı ile alınmıştır.

**EK 17. Özgeçmiş****ÖZ GEÇMİŞ****1. İLETİŞİM BİLGİLERİ**

Adı Soyadı : Ahmet YILMAZ  
 Uyuğu : Türkiye  
 E-posta Adresi : ahmetyilmaz@erciyes.edu.tr

**2. ÖĞRENİM DURUMU**

Derece	Alan	Üniversite	Yıl
Lisans	İktisat	Erciyes Üniversitesi	2012
Yüksek Lisans	İşletme	Nevşehir Hacı Bektaş Üniversitesi	2014
Doktora	İşletme	Süleyman Demirel Üniversitesi	2019

**3. YABANCI DİL** : İngilizce

**4. İŞ DENEYİMLERİ**

Yıl	Kurum	Görev
2016-Halen	Türkiye Cumhuriyet Merkez Bankası	Uzman Yardımcısı
2014-2016	Ziraat Bankası	Müşteri Temsilcisi

**5. YAYINLAR**

- 6.1. Uluslararası hakemli dergilerde yayınlanan makaleler
- 6.2. Uluslararası bilimsel toplantılarda sunulan ve bildiri kitabında (Proceedings) basılan bildiriler.
- 6.3. Uluslararası kitaplar veya kitaplarda bölümler.
- 6.4. Ulusal hakemli dergilerde yayınlanan makaleler
- 6.5. Ulusal bilimsel toplantılarda sunulan bildiri kitabında basılan bildiriler



**EK 18. İntihal Raporu**

# Konjonktür Dalgalarının Belirleyicileri: Gelişmiş ve Gelişmekte Olan Ülkeler Üzerine Uygulamalı Bir Analiz

*Yazar* Ali Gökhan Yücel

---

**Gönderim Tarihi:** 14-May-2019 01:22PM (UTC+0300)

**Gönderim Numarası:** 1130249608

**Dosya adı:** agyucel\_doktora\_tezi.docx (1.33M)

**Kelime sayısı:** 31516

**Karakter sayısı:** 223868

## Konjonktür Dalgalarının Belirleyicileri: Gelişmiş ve Gelişmekte Olan Ülkeler Üzerine

## Uygulamalı Bir Analiz

% <b>10</b>	% <b>6</b>	% <b>3</b>	% <b>7</b>
BENZERLİK ENDEKSİ	İNTERNET KAYNAKLARI	YAYINLAR	ÖĞRENCİ ÖDEVLERİ

## BİRİNCİL KAYNAKLAR

<b>1</b>	<b>vdocuments.site</b> İnternet Kaynağı	% <b>1</b>
<b>2</b>	<b>acikerisim.deu.edu.tr</b> İnternet Kaynağı	<% <b>1</b>
<b>3</b>	<b>Submitted to Anadolu University</b> Öğrenci Ödevi	<% <b>1</b>
<b>4</b>	<b>documents.tips</b> İnternet Kaynağı	<% <b>1</b>
<b>5</b>	<b>Submitted to Ege University</b> Öğrenci Ödevi	<% <b>1</b>
<b>6</b>	<b>Submitted to The Scientific &amp; Technological Research Council of Turkey (TUBITAK)</b> Öğrenci Ödevi	<% <b>1</b>
<b>7</b>	<b>Submitted to Kocaeli Üniversitesi</b> Öğrenci Ödevi	<% <b>1</b>
<b>8</b>	<b>www.scribd.com</b> İnternet Kaynağı	<% <b>1</b>

endeksi ilişkisi: Yeni bir test", Maliye Bakanlığı,  
Strateji Geliştirme Başkanlığı, 2012.

Yayın

<% 1

134

ALATAŞ, Sedat and PEKER, Osman.  
"Kurumsal Kalite ve Gelir: Panel Veri Analizi",  
Osmangazi Üniversitesi, 2016.

Yayın

<% 1

135

TOPALLI, Nurgün. "CO2 Emisyonu ve  
Ekonomik Büyüme Arasındaki İlişki: Hindistan,  
Çin, Brezilya ve Güney Afrika için Panel Veri  
Analizi", Çankırı Karatekin Üniversitesi İktisadi  
ve İdari Bilimler Fakültesi Dergisi, 2016.

Yayın

<% 1

Alıntıları çıkart

Kapat

Eşleşmeleri çıkar

< 7 words

Bibliyografyayı Çıkart

Kapat