

2022 YILI

ERCIYES ÜNİVERSİTESİ

FAALİYET RAPORU

SOSYAL BİLİMLER ENSTİTÜSÜ

İÇİNDEKİLER

ÜST YÖNETİCİ SUNUŞU

GENEL BİLGİLER

A- Misyon ve Vizyon

B- Yetki, Görev ve Sorumluluklar

C- İdareye İlişkin Bilgiler

1- Fiziksel Yapı

2- Örgüt Yapısı

3- Bilgi ve Teknolojik Kaynaklar

BİRİM / ÜST YÖNETİCİ SUNUŞU

Enstitümüz “lisansüstü eğitim-öğretim, bilimsel araştırma ve uygulama yapan bir kurum olarak, yüksek düzeyde bilimsel çalışma ve araştırma yapmak, bilgi üretmek, bilim verilerini yaymak ve çağdaş gelişmeye ulusal ve evrensel ölçekte katkıda bulunmak” görevini yerine getirmek amacıyla, Erciyes Üniversitesi Rektörlüğü’ne bağlı olarak 20.07.1982 tarih ve 17760 sayılı Resmi Gazete’de yayımlanan 41 Sayılı Kanun Hükmünde Kararnamenin 25. Maddesinin "e" bendine göre, Sosyal Bilimler Enstitüsü adıyla kurulmuştur.

Enstitümüz, ilk lisansüstü öğretim faaliyetlerine Haziran 1984 tarihinde, İşletme Anabilim Dalı ile İslam Medeniyeti ve Sosyal Bilimler Anabilim Dalında başlamıştır. Enstitümüz, 1997 yılından itibaren hizmetlerine hayırsever iş adamı merhum Kadir HAS tarafından yaptırılmış olan Nuri ve Zekiye Has Enstitüler Binası’nın ikinci katında devam etmektedir.

Enstitümüz bünyesinde; 1 adet müdür odası, 2 adet müdür yardımcısı odası, idari personel tarafından kullanılmakta olan 5 adet büro, 1 adet asistan odası, 1 adet sınıf, 2 adet arşiv odası, 1 adet tez savunma odası, 1 adet toplantı ve tez savunma odası, 1 adet çay ocağı, 1 adet mescit, 1 adet malzeme deposu ve 2 adet wc bulunmaktadır. Bu mekânların toplam alanı 1300 metrekaredir.

Tez savunma odası ve toplantı odasında projeksiyon cihazları ve çevrimiçi sunum ve toplantılara uyumlu teknik ekipmanlar bulunmaktadır.

ANABİLİM DALLARI

- 1- Atatürk İlkeleri ve İnkılap Tarihi Anabilim Dalı (YL)
- 2- Doğu Dilleri ve Edebiyatları Anabilim Dalı
 - Kore Dili ve Edebiyatı Bilim Dalı (YL + DR)
 - Japon Dili ve Edebiyatı Bilim Dalı (YL)
 - Çin Dili ve Edebiyatı Bilim Dalı (YL)
 - Ermeni Dili ve Edebiyatı Bilim Dalı (DR)
 - İbrani Dili ve Edebiyatı Bilim Dalı (DR)
- 3- Felsefe Anabilim Dalı (YL + DR)
- 4- Felsefe ve Din Bilimleri Anabilim Dalı (YL + DR)
- 5- Gazetecilik Anabilim Dalı (YL + DR)
- 6- Halkla İlişkiler ve Tanıtım Anabilim Dalı (YL + DR + TEZSİZ YL)
- 7- İktisat Anabilim Dalı (YL + DR + İNG. DR)
- 8- İngiliz Dili ve Edebiyatı Anabilim Dalı (YL + DR)
- 9- İslam Tarihi ve Sanatları Anabilim Dalı (YL + DR)
- 10- İşletme Anabilim Dalı (YL + DR + TEZSİZ YL)
 - Muhasebe ve Finansman Bilim Dalı (YL + DR)
 - Pazarlama Bilim Dalı (YL + DR)
 - Üretim Yönetimi ve Sayısal Yöntemler Bilim Dalı (YL + DR)
 - Yönetim ve Organizasyon Bilim Dalı (YL)
- 11- Kamu Hukuku Anabilim Dalı (YL + Tezsiz YL Ve Tezli YL (İ.Ö.))

- 12- Maliye Anabilim Dalı (YL + DR)
- 13- Özel Hukuk Anabilim Dalı (YL + DR + Tezsiz YL Ve Tezli YL(İ.Ö.))
- 14- Radyo-Sinema ve Televizyon Anabilim Dalı (YL + DR)
- 15- Rus Dili ve Edebiyatı Anabilim Dalı (YL + DR)
- 16- Sağlık Hukuku Anabilim Dalı (Tezsiz YL)
- 17- Sanat Tarihi Anabilim Dalı (YL + DR + Tezsiz YL)
- 18- Siyaset Bilimi ve Kamu Yönetimi Anabilim Dalı (YL + DR + Tezsiz YL)
- 19- Sosyoloji Anabilim Dalı (YL + DR)
- 20- Tarih Anabilim Dalı (YL + DR)
Yakınçağ Bilim Dalı (YL + DR)
- 21- Temel İslam Bilimleri Anabilim Dalı (YL + DR)
Arap Dili ve Belagati Bilim Dalı (YL + DR)
Hadis Bilim Dalı (YL)
Kıraat Bilim Dalı (YL)
Tefsir Bilim Dalı (YL + DR)
- 22- Turizm İşletmeciliği Anabilim Dalı (YL + DR)
- 23- Türk Dili ve Edebiyatı Anabilim Dalı (YL + DR)
Yeni Türk Edebiyatı (YL)
Eski Türk Edebiyatı (YL)
Yeni Türk Dili (YL)
Eski Türk Dili (YL)
- 24- Uluslararası İlişkiler (YL + İNGİLİZCE YL)
- 25- Disiplinlerarası Asya Çalışmaları (DR)
- 26- Disiplinlerarası Avrasya Araştırmaları (YL)
- 27- Disiplinlerarası Güney Asya Çalışmaları (YL)
- 28- Disiplinlerarası Havacılık Yönetimi (YL)
- 29- Disiplinlerarası İletişim Bilimleri Doktora (DR)
- 30- Disiplinlerarası Kadın Çalışmaları (YL)
- 31- Disiplinlerarası Kültürel Çalışmalar (YL)
- 32- Disiplinlerarası Yönetim Bilişim Sistemleri (YL)
- 33- Disiplinlerarası Sağlık Turizmi (YL-Tezsiz YL)

ANABİLİM DALI BAŞKANLIKLARIMIZIN BULUNDUĞU BİRİMLERDE

Edebiyat Fakültesi (14 Anabilim Dalı, 16 YL, 9 DR)
Havacılık ve Uzay Bilimleri Fakültesi (1 Anabilim Dalı, 1 YL)
Hukuk Fakültesi (2 Anabilim Dalı, 2 YL, 2 DR)
İktisadi ve İdari Bilimler Fakültesi (7 Anabilim Dalı, 12 YL, 8 DR)
İlahiyat Fakültesi (3 Anabilim Dalı, 7 YL, 5 DR)
İletişim Fakültesi (4 Anabilim Dalı, 4 YL, 4 DR)
Turizm Fakültesi (1 Anabilim Dalı, 1 YL, 1 DR)

Beş 5 Anabilim Dalında; İşletme, Özel Hukuk, Kamu Hukuk, Sanat Tarihi, Siyaset Bilimi Kamu Yönetimi ve Halkla İlişkiler programında Tezsiz Yüksek Lisans programı mevcuttur; ayrıca 2 Anabilim Dalında Özel Hukuk ve Kamu Hukuku programında Tezli Yüksek Lisans İkinci Öğretim bulunmaktadır.

Otuz bir Anabilim/Bilim Dalında (Temel İslam Bilimleri, Felsefe ve Din Bilimleri, İslam Tarih ve Sanatları, İktisat, İşletme, Türk Dili ve Edebiyatı, Tarih, Sosyoloji, Sanat Tarihi, Rus Dili ve Edebiyatı, İngiliz Dili ve Edebiyatı, Kore Dili ve Edebiyatı, Özel Hukuk, Kamu Hukuku, Halkla İlişkiler ve Tanıtım, Gazetecilik, R.S.T, Siyaset Bilimi ve Kamu Yönetimi, Felsefe ve Turizm İşletmeciliği) bölümlerinde, hem yüksek lisans hem de doktora programı bulunmaktadır.

2021-2022 eğitim-öğretim yılı güz yarıyılı sonu itibarıyla **2173** tezli yüksek lisans, **392** tezsiz yüksek lisans, **76** İkinci Öğretim tezli yüksek lisans ve **891** doktora programı olmak üzere toplam **3832** öğrenci eğitime devam etmektedir. Kuruluşundan günümüze kadar **3080** tezli yüksek lisans, **1663** tezsiz yüksek lisans ve **752** doktora programından olmak üzere toplam **5495** öğrenci lisansüstü programlarımızdan mezun olmuştur.

Ayrıca Enstitümüzde, Orta Asya Türk Cumhuriyetleri, Kafkasya, Balkanlar, Ortadoğu, Afrika Devletleri soydaş ve akraba topluluklarından gelen öğrenciler de yüksek lisans ve doktora eğitimi almaktadırlar.

Otuz öğrenci kapasiteli elli metre karelik alana sahip bir sınıfımız mevcut olup sınıfımızda Projeksiyon cihazı bulunmaktadır. Ayrıca tez savunma sınavı için düzenlenmiş 2 adet oda mevcuttur. Yine bu odada da tez sunumlarında kullanılan Projeksiyon cihazı bulunmaktadır.

Enstitümüz bünyesinde 1987 yılında ilk sayısı yayımlanan Erciyes Akademi Dergisi'nin yılda iki olan yayın sayısı yılda dört olarak revize edilmiş ve her yılın Mart, Haziran, Eylül ve Aralık aylarında yeni sayısı yayımlanmaktadır. Alan indekslerinde taranan ve uluslararası hakemli dergi statüsünde yer alan Dergimiz, Aralık 2022 sonunda 36. cilt 4. Sayısını çıkarmış olacaktır. Ayrıca özel sayılarında yer aldığı Dergimizin, TR Dizin'de taranması için TÜBİTAK ULAKBİM'e başvurusu yapılmış olup dergi izleme süreci devam etmektedir.

Enstitümüz mevcut imkânlar içerisinde faaliyetlerini yürütmekte, bilimsel ürünlerinin kalitesini artırma konusunda sürekli bir arayış içindedir.

Prof. Dr. Atabey KILIÇ
Enstitü Müdürü

GENEL BİLGİLER

A. Misyon ve Vizyon

Enstitümüzün misyonu; lisansüstü düzeyde çağdaş eğitim-öğretim sunmak ve bilimsel bilgiyi üretmek, sorumluluk sahibi, yenilikçi ve rekabetçi bilim insanını yetiştirmektir. Bu amaç doğrultusunda; yurt içi ve yurt dışı kurumlarla işbirliğine önem verir, nitelikli öğrenci kabulünün ve sayısının artmasını destekler, lisansüstü eğitim için gerekli her türlü alt yapının oluşumu için gayret sarf eder, yapılacak tez çalışmalarının ülkemiz önceliklerine yönelik olmasını ve projelerle desteklenmesini teşvik eder, lisansüstü öğrencilerin disiplinler arası araştırma faaliyetlerinin zenginleşmesi için kamu ve özel sektörler ile ortak projeleri destekler.

Vizyonumuz; evrensel düzeyde bilimsel bilgiyi üreten, geliştiren ve paylaşan; sorgulayıcı, eleştirel, işbirlikçi, aynı zamanda rekabetçi, etik değerleri gözeten, şeffaf yaklaşıma sahip, disiplinler arası çalışabilen geleceğin bilim insanını yetiştiren ve insan kaynağının niteliğini arttıran; lisansüstü çağdaş eğitim-öğretim hizmeti sunarak ülkemizin muasır medeniyetler seviyesinin üzerine çıkmasına katkıda bulunan bir kurum olmaktır.

B. Yetki, Görev ve Sorumluluklar

2547 sayılı Kanun'un 19. maddesi gereğince kurulan enstitülerin organları, bu organların seçimleri, görev süreleri, yetki ve sorumlulukları aşağıdaki şekilde belirlenmiştir:

a) Enstitünün organları, Enstitü Müdürü, Enstitü Kurulu ve Enstitü Yönetim Kuruludur.

b) Enstitü Müdürü, fakültelerde üç yıl için ilgili dekanın önerisi üzerine rektör tarafından atanır. Rektörlüğe bağlı enstitülerde bu atama doğrudan rektör tarafından yapılır. Süresi biten Müdür tekrar atanabilir. Müdürün, enstitüde görevli aylıklı öğretim elemanları arasından üç yıl için atayacağı en çok iki yardımcısı bulunur. Müdüre vekâlet etme veya müdürlüğün boşalması hallerinde yapılacak işlem, dekanlarda olduğu gibidir. Enstitü Müdürü, 2547 sayılı Kanun'la Dekanlara verilmiş olan görevleri enstitü bakımından yerine getirir.

İdari Yetki, Görev ve Sorumluluklar

İdari Yetkili

Prof. Dr. Atabey KILIÇ (Müdür)
Dr. Öğr. Üyesi Nail TANRIÖVEN (Müd. Yrd.)

Hatice KASIMBAŞOĞLU (Enstitü Sekreteri)

İdari yetkili izinli olduğunda;

Doç. Dr. Mustafa TEMEL(Müd. Yrd.)
Dr. Öğr. Üyesi Nail TANRIÖVEN (Müd. Yrd.)

Hacer SAVAŞ (Şef)

Mali Yetki, Görev ve Sorumluluklar

Mali Yetkili

Harcama Yetkilisi	Gerçekleştirme Görevlisi	Taşınır Kayıt ve Kontrol Yetkilisi
Prof. Dr. Atabey KILIÇ (Müdür)	Hatice KASIMBAŞOĞLU (Enstitü Sekreteri)	Abdulkadir YILDIZ (Mutemet)

c) Enstitü Kurulu, müdürün başkanlığında, müdür yardımcıları ve enstitüyü oluşturan enstitü Anabilim Dalları başkanlarından oluşur. 2022 yılında Sosyal Bilimler Enstitüsü Enstitü Kurulu aşağıdaki üyelere oluşmuştur.

Prof. Dr. Atabey KILIÇ	Müdür
Doç. Dr. Mustafa TEMEL	Müdür Yardımcısı
Dr. Öğretim Üyesi Nail TANRIÖVEN	Müdür Yardımcısı
Doç. Dr. Neslihan ALTUNCUOĞLU	Atatürk İlkeleri ve İnkılap Tarihi Anabilim Dalı Başkanı
Prof. Dr. S. Göksel TÜRKÖZÜ	Doğu Dilleri ve Edebiyatları Anabilim Dalı Başkanı
Prof. Dr. Arslan TOPAKKAYA	Felsefe Anabilim Dalı Başkanı
Prof. Dr. Süleyman AKYÜREK	Felsefe ve Din Bilimleri Anabilim Dalı Başkanı
Prof. Dr. Hakan AYDIN	Gazetecilik Anabilim Dalı Başkanı
Prof. Dr. Mustafa KOÇER	Halkla İlişkiler ve Tanıtım Anabilim Dalı Başkanı
Prof. Dr. Faik BİLGİLİ	İktisat Anabilim Dalı Başkanı
Prof. Dr. Hasan BAKTIR	İngiliz Dili ve Edebiyatı Anabilim Dalı Başkanı
Prof. Dr. Sebahattin SAMUR	İslam Tarihi ve Sanatları Anabilim Dalı Başkanı
Prof. Dr. Ayşe CİNGÖZ	İşletme Anabilim Dalı Başkanı
Prof. Dr. Cengiz GÜL	Kamu Hukuku Anabilim Dalı Başkanı
Prof. Dr. Ali SELÇUK	Kültürel Çalışmalar Anabilim Dalı Başkanı
Prof. Dr. M. Fatih İLGÜN	Maliye Anabilim Dalı Başkanı
Prof. Dr. Murat DOĞAN	Özel Hukuk Anabilim Dalı Başkanı
Prof. Dr. Vahit İLHAN	Radyo Sinema ve Televizyon Anabilim Dalı Başkanı
Prof. Dr. Özen TOK	Rus Dili ve Edebiyatı Anabilim Dalı Başkanı
Prof. Dr. S. Murat TOPCU	Sanat Tarihi Anabilim Dalı Başkanı
Prof. Dr. Elif GAZİOĞLU TERZİ	Siyaset Bilimi ve Kamu Yönetimi Anabilim Dalı Başkanı
Prof. Dr. Koray DEĞİRMENCİ	Sosyoloji Anabilim Dalı Başkanı
Prof. Dr. Hasan Ali ŞAHİN	Tarih Anabilim Dalı Başkanı
Prof. Dr. İbrahim GÖRENER	Temel İslam Bilimleri Anabilim Dalı Başkanı
Prof. Dr. Ömer ŞANLIOĞLU	Turizm İşletmeciliği Anabilim Dalı Başkanı
Pof. Dr. Turgut KOÇOĞLU	Türk Dili ve Edebiyatı Anabilim Dalı Başkanı
Doç. Dr. Ömer KURTBAĞ	Uluslararası İlişkiler Anabilim Dalı Başkanı
Doç. Dr. Gökçe Yükselen PELER	Disiplinlerarası Asya Çalışmaları Anabilim Dalı Başkanı
Dr. Öğr. Üyesi Fatih ÇELİK	Disiplinlerarası Avrasya Araştırmaları Anabilim Dalı Başkanı
Doç. Dr. Ali KÜÇÜKLER	Disiplinlerarası Güney Asya Çalışmaları Anabilim Dalı Başkanı
Doç. Dr. Ebru DAVULCU	Disiplinlerarası İletişim Bilimleri Anabilim Dalı Başkanı
Doç. Dr. Tunahan AVCI	Disiplinlerarası Havacılık Yönetimi Anabilim Dalı Başkanı

Doç. Dr. Kumru UYAR
Doç. Dr. Esra K.ÖZYİRMİDOKUZ
Prof. Dr. Kenan GÜLLÜ

Disiplinlerarası Kadın Çalışmaları Anabilim Dalı Başkanı
Disiplinlerarası Yönetim Bilişim Sistemleri Anabilim Dalı Başkanı
Disiplinlerarası Sağlık Turizmi Anabilim Dalı Başkanı

Hatice KASIMBAŞOĞLU

Enstitü Sekreteri / Raportör

d) Enstitü Yönetim Kurulu, müdürün başkanlığında, müdür yardımcıları, müdürce gösterilecek altı aday arasından Enstitü Kurulu tarafından üç yıl için seçilecek üç öğretim üyesinden oluşur. 2022 yılında Sosyal Bilimler Enstitüsü Yönetim Kurulu aşağıdaki üyelere oluşmuştur.

Prof. Dr. Atabey KILIÇ (Müdür)

Doç. Dr. Mustafa TEMEL (Müdür Yardımcısı)

Dr. Öğr. Üyesi Nail TANRIÖVEN (Müdür Yardımcısı)

Prof. Dr. Ömer ŞANLIOĞLU (Üye)

Prof. Dr. Mustafa ÜNAL (Üye)

Doç. Dr. Gökhan ŞAHAN (Üye)

C. İdareye İlişkin Bilgiler

1- Fiziksel Yapı



Enstitümüz, 1997 yılından itibaren hizmetlerine Nuri ve Zekiye Has Enstitüleri Binası'nın ikinci katında devam etmektedir. Bürolar ve sınıflara ilişkin bilgiler aşağıda verilmiştir.

Bürolar: Dokuz adet büro, idari ve akademik personel tarafından kullanılmaktadır. Ayrıca araştırma görevlilerinin kullandığı bir adet çalışma odası bulunmaktadır. Bu mekânların toplam alanı 280 metrekaredir.

Sınıflar: Otuz öğrenci kapasiteli elli metrekarelik alana sahip bir sınıf ve sınıfımızda projeksiyon cihazı bulunmaktadır. Ayrıca tez savunma sınavı için düzenlenmiş 2 adet oda mevcuttur. Yine bu odada da tez sunumlarında kullanılan projeksiyon cihazı bulunmaktadır.

1.1- Eğitim Alanları Derslikler

Eğitim Alanı	Kapasite				
	0-50 (Kişi)	51-75 (Kişi)	76-100 (Kişi)	101-150 (Kişi)	151-250 (Kişi)
Anfi					
Sınıf	1				
Bilgisayar Lab.					
Atölye					
Diğer Lab.					
Toplam	1				

1.2- Sosyal Alanlar

Kantinler ve Kafeteryalar

Enstitüler binasında kantin veya kafeterya bulunmamaktadır.

Toplantı – Konferans Salonları

	Kapasitesi 0-50	Kapasitesi 51-75	Kapasitesi 76-100	Kapasitesi 101-150	Kapasitesi 151-250	Kapasitesi 251-Üzeri
Toplantı Salonu	1					
Konferans Salonu						
Toplam	1					

1.3- Hizmet Alanları

Hizmet Alanları	Ofis Sayısı	Alan (m ²)	Kullanan Kişi Sayısı
Akademik Personel Hizmet Alanları	4	120	4
İdari Personel Hizmet Alanları	6	180	11
Toplam	10	300	15

1.4 Ambar, Arşiv Alanları ve Atölyeler

	Adet	Alan (m ²)
Ambar Alanları		
Arşiv Alanları	2	40
Atölyeler		

2- Örgüt Yapısı

ENSTİTÜ HİZMET VE ORGANİZASYON ŞEMASI

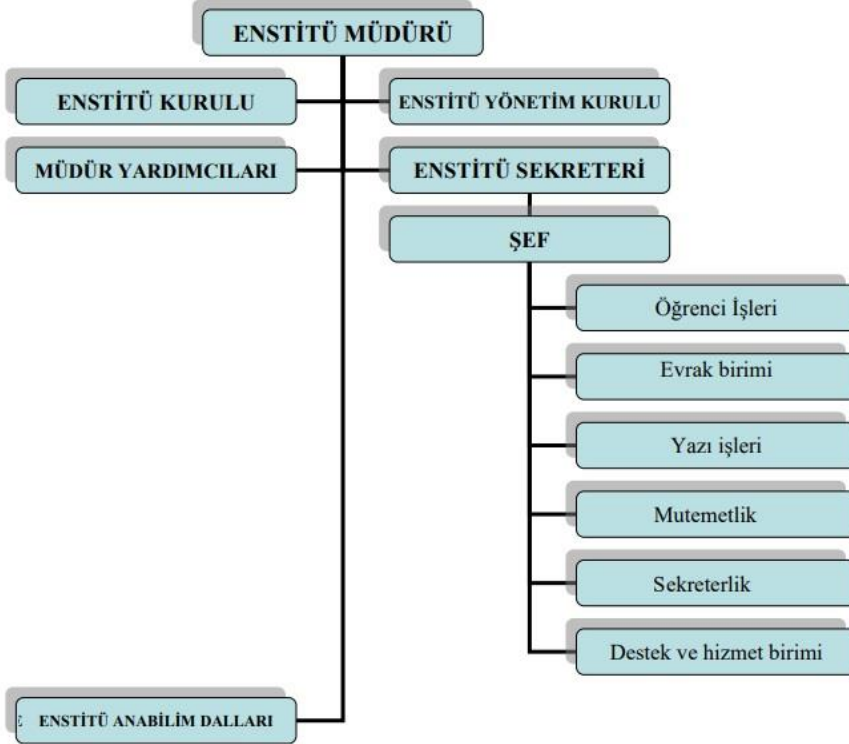

3-Bilgi ve Teknolojik Kaynaklar

3.1- Yazılımlar

Yazılım programları olarak Rektörlüğe bağlı Bilgi İşlem Merkezi'nin yazmış olduğu EBYS, OBİSİS ve PEYOSİS programları kullanılmakta olup yazılımları Rektörlükçe yaptırılmaktadır.

3.2- Bilgisayarlar (Donanım Altyapısı)

	Adet				Toplam
	Eğitim Amaçlı	Hizmet Amaçlı	İdari Amaçlı	Araştırma Amaçlı	
Sunucular					
Masa Üstü Bilgisayar Sayısı		10	16		26
Taşınabilir Bilgisayar Sayısı		4			4
Toplam		14	16		30

3.3- Kütüphane Kaynakları

Kütüphane Kaynakları	Adet
Kitap sayısı	
Basılı periyodik yayın sayısı	
Elektronik yayın sayısı	
Diğerleri	
Toplam	

3.4- Diğer Bilgi ve Teknolojik Kaynaklar

Cinsi	İdari Amaçlı (Adet)	Eğitim Amaçlı (Adet)	Araştırma Amaçlı (Adet)
Projeksiyon	4		
Slayt makinesi			
Tepegöz			
Episkop			
Barkot Yazıcı			
Barkot Okuyucu			
Baskı makinesi			
Teksir Makinesi			
Fotokopi makinesi	1		
Faks			
Fotoğraf makinesi			
Kameralar	11		
Televizyonlar	10		
Tarayıcılar			
Müzik Setleri			
Mikroskoplar			
DVD ler			

Bütçe Uygulama Sonuçları

Bütçe Giderleri

HAZİNE YARDIMI	Bütçe Ödeneği 2022 yılı	2022 Yılı Gerçekleşme (Harcanan)	Gerçekleşme Oranı %
1.1 Personel Giderleri	12.253.865,00	12.198.840,10	%99.55
02- Sos. Güv. Kur. D. Prim. Giderleri	273.445,00	264.940,68	%96.89
03- Mal ve Hizmet Alım Giderleri	92.548,50	79.694,35	%86.11
05- Cari Transfer			
06- Sermaye Giderleri			
TOPLAMI	12.619.858,50	12.543.475,13	%99.39

1. Harcama Yetkilisinin İç Kontrol Güvence Beyanı

Birim faaliyet raporunda aşağıda örneği yer alan ve harcama yetkilisi tarafından imzalanan "İç Kontrol Güvence Beyanı" eklenir.

İÇ KONTROL GÜVENCE BEYANI¹

Harcama yetkilisi olarak yetkim dâhilinde;

Bu raporda yer alan bilgilerin güvenilir, tam ve doğru olduğunu beyan ederim.

Bu raporda açıklanan faaliyetler için idare bütçesinden harcama birimimize tahsis edilmiş kaynakların etkili, ekonomik ve verimli bir şekilde kullanıldığını, görev ve yetki alanım çerçevesinde iç kontrol sisteminin idari ve mali kararlar ile bunlara ilişkin işlemlerin yasalık ve düzenliliği hususunda yeterli güvenceyi sağladığını ve harcama birimimizde süreç kontrolünün etkin olarak uygulandığını bildiririm.

Bu güvence, harcama yetkilisi olarak sahip olduğum bilgi ve değerlendirmeler, iç kontroller, iç denetçi raporları ile Sayıştay raporları gibi bilgim dâhilindeki hususlara dayanmaktadır.

Burada raporlanmayan, idarenin menfaatlerine zarar veren herhangi bir husus hakkında bilgim olmadığını beyan ederim. (Kayseri-27.12.2022)

İmza

Prof. Dr. Atabey KILIÇ

Enstitü Müdürü

¹Harcama yetkilileri tarafından imzalanan iç kontrol güvence beyanı birim faaliyet raporlarına eklenir. Yıl içinde harcama yetkilisi değişmişse "benden önceki harcama yetkilisi/yetkililerinden almış olduğum bilgiler" ibaresi de eklenir. Harcama yetkilisinin herhangi bir çekincesi varsa bunlar liste olarak bu beyana eklenir ve beyanın bu çekincelerle birlikte dikkate alınması gerektiği belirtilir.