

2021 YILI

ERCIYES ÜNİVERSİTESİ

FAALİYET

RAPORU

(SOSYAL BİLİMLER ENSTİTÜSÜ)

İÇİNDEKİLER

ÜST YÖNETİCİ SUNUŞU.....	
I- GENEL BİLGİLER.....	
A- Misyon ve Vizyon.....	
B- Yetki, Görev ve Sorumluluklar.....	
C- İdareye İlişkin Bilgiler.....	
1- Fiziksel Yapı.....	
2- Örgüt Yapısı.....	
3- Bilgi ve Teknolojik Kaynaklar	

BİRİM / ÜST YÖNETİCİ SUNUŞU

Enstitümüz “lisansüstü eğitim-öğretim, bilimsel araştırma ve uygulama yapan bir kurum olarak, yüksek düzeyde bilimsel çalışma ve araştırma yapmak, bilgi üretmek, bilim verilerini yaymak ve çağdaş gelişmeye ulusal ve evrensel ölçekte katkıda bulunmak” görevini yerine getirmek amacıyla, Erciyes Üniversitesi Rektörlüğü’ne bağlı olarak 20.07.1982 tarih ve 17760 sayılı Resmi Gazete’de yayımlanan 41 Sayılı Kanun Hükmünde Kararnamenin 25. Maddesinin "e" bendine göre, Sosyal Bilimler Enstitüsü adıyla kurulmuştur.

Enstitümüz, ilk lisansüstü öğretim faaliyetlerine Haziran 1984 tarihinde, İşletme Anabilim Dalı ile İslam Medeniyeti ve Sosyal Bilimler Anabilim Dalında başlamıştır. Enstitümüz, 1997 yılından itibaren hizmetlerine hayırsever işadamı merhum Kadir HAS tarafından yaptırılmış olan Nuri ve Zekiye Has Enstitüler Binası’nın ikinci katında devam etmektedir.

Enstitümüzde 1 adet müdür odası, 2 adet müdür yardımcısı odası, idari personel tarafından kullanılmakta olan 5 adet büro, 1 adet asistan odası, 1 adet sınıf, 2 adet arşiv odası, 1 adet kütüphane (3.Katta), 1 adet tez savunma odası, 1 adet toplantı ve tez savunma odası, 1 adet çay ocağı, 1 adet mescit, 1 adet malzeme deposu ve 2 adet wc bulunmaktadır. Bu mekânların toplam alanı 1300 metrekaredir.

Tez savunma odası ve toplantı odasında projeksiyon cihazları ve çevrimiçi sunum ve toplantılara uyumlu teknik ekipmanlar bulunmaktadır.

ANABİLİM DALLARI

1- ATATÜRK İLKELERİ VE İNKILAP TARİHİ (YL)

2- DOĞU DİLLERİ VE EDEBİYATLARI ANABİLİM DALI

KORE DİLİ VE EDEBİYATI (YL + DR)

JAPON DİLİ VE EDEBİYATI (YL)

ÇİN DİLİ VE EDEBİYATI (YL)

ERMENİ DİLİ VE EDEBİYATI BÜTÜNLEŞİK DR PROGRAMI (DR)

İBRANİ DİLİ VE EDEBİYATI BÜTÜNLEŞİK DR PROGRAMI (DR)

3- FELSEFE (YL + DR)

4- FELSEFE VE DİN BİLİMLERİ (YL + DR)

5- GAZETECİLİK (YL + DR)

6- HALKLA İLİŞKİLER VE TANITIM (YL + DR + TEZSİZ YL)

7- İKTİSAT (YL + DR + İNG. DR)

8- İNGİLİZ DİLİ VE EDEBİYATI (YL + DR)

9- İSLAM TARİHİ VE SANATLARI (YL + DR)

- 10- İŞLETME (YL + DR + TEZSİZ YL)
Muhasebe ve Finansman (YL + DR)
Pazarlama (YL + DR)
Üretim Yönetimi ve Sayısal Yöntemler (YL + DR)
Yönetim Organizasyon (YL)
- 11- KAMU HUKUKU (YL + TEZSİZ YL ve TEZLİ YL(İ.Ö.))
- 12- MALİYE (YL + DR)
- 13- ÖZEL HUKUK (YL + DR + TEZSİZ YL ve TEZLİ YL(İ.Ö.))
- 14- RADYO SİNEMA TELEVİZYON (YL + DR)
- 15- RUS DİLİ VE EDEBİYATI (YL + DR)
- 16- SAĞLIK HUKUKU (TEZSİZ YL)
- 17- SANAT TARİHİ (YL + DR + TEZSİZ YL)
- 18- SİYASET BİLİMİ VE KAMU YÖNETİMİ (YL + DR + TEZSİZ YL)
- 19- SOSYOLOJİ (YL + DR)
- 20- TARİH (YL + DR)
Yakınçağ (YL + DR)
- 21- TEMEL İSLAM BİLİMLERİ (YL + DR)
Arap Dili ve Belagati (YL + DR)
Hadis (YL)
Kıraat (YL)
Tefsir (YL + DR)
- 22- TURİZM İŞLETMECİLİĞİ (YL + DR)
- 23- TÜRK DİLİ VE EDEBİYATI (YL + DR)
- 24- ULUSLARARASI İLİŞKİLER (YL + İngilizce YL)
- 25- DİSİPLİNLERARASI ASYA ÇALIŞMALARI (DR)
- 26- DİSİPLİNLERARASI AVRASYA ARAŞTIRMALARI (YL)
- 27- DİSİPLİNLERARASI GÜNEY ASYA ÇALIŞMALARI (YL)
- 28- DİSİPLİNLERARASI HAVACILIK YÖNETİMİ (YL)
- 29- DİSİPLİNLERARASI İLETİŞİM BİLİMLERİ DOKTORA (DR)
- 30- DİSİPLİNLERARASI KADIN ÇALIŞMALARI (YL)
- 31- DİSİPLİNLERARASI KÜLTÜREL ÇALIŞMALAR (YL)
- 32- DİSİPLİNLERARASI YÖNETİM BİLİŞİM SİSTEMLERİ (YL)

ANABİLİM DALI BAŞKANLIKLARIMIZIN BULUNDUĞU BİRİMLERDE

Edebiyat Fakültesi (14 Anabilim Dalı, 17 YL, 12 DR)

Havacılık ve Uzay Bilimleri Fakültesi (1 Anabilim Dalı, 1 YL)

Hukuk Fakültesi (3 Anabilim Dalı, 7 YL, 1 DR)

İktisadi ve İdari Bilimler Fakültesi (6 Anabilim Dalı, 11 YL, 8 DR)

İlahiyat Fakültesi (3 Anabilim Dalı, 7 YL, 5 DR)

İletişim Fakültesi (4 Anabilim Dalı, 4 YL, 4 DR)

Turizm Fakültesi (1 Anabilim Dalı, 1 YL, 1 DR)

Beş5 Anabilim Dalında; İşletme, Özel Hukuk, Kamu Hukuk, Sanat Tarihi ,Siyaset Bilimi Kamu Yönetimi ve Halkla İlişkiler programında Tezsiz Yüksek Lisans programı mevcuttur; ayrıca 2 Anabilim Dalında Özel Hukuk ve Kamu Hukuku programında Tezli Yüksek Lisans İkinci Öğretim bulunmaktadır.

Otuz bir Anabilim/Bilim Dalında (Temel İslam Bilimleri, Felsefe ve Din Bilimleri, İslam Tarih ve Sanatları, İktisat, İşletme, Türk Dili ve Edebiyatı, Tarih, Sosyoloji, Sanat Tarihi, Rus Dili ve Edebiyatı, İngiliz Dili ve Edebiyatı, Kore Dili ve Edebiyatı, Özel Hukuk, Kamu Hukuku, Halkla İlişkiler ve Tanıtım, Gazetecilik, R.S.T, Siyaset Bilimi ve Kamu Yönetimi, Felsefe, ve Turizm İşletmeciliği) bölümlerinde, hem yüksek lisans hem de doktora programı bulunmaktadır.

2021-2022 eğitim-öğretim yılı güz yarıyılı sonu itibariyle **2861** tezli yüksek lisans, **395** tezsiz yüksek lisans, **40** İkinci Öğretim tezli yüksek lisans ve **944** doktora programı olmak üzere toplam **4240** öğrenci eğitime devam etmektedir. Kuruluşundan günümüze kadar **2886** tezli yüksek lisans, **1597** tezsiz yüksek lisans ve **685** doktora programından olmak üzere toplam **5168** öğrenci lisansüstü programlarımızdan mezun olmuştur.

Ayrıca Enstitümüzde, Orta Asya Türk Cumhuriyetleri, Kafkasya, Balkanlar, Ortadoğu, Afrika Devletleri soydaş ve akraba topluluklarından gelen öğrenciler de yüksek lisans ve doktora eğitimi almaktadırlar.

Otuz öğrenci kapasiteli elli metrekarelik alana sahip bir sınıfımız mevcut olup sınıfımızda Projeksiyon cihazı bulunmaktadır. Ayrıca tez savunma sınavı için düzenlenmiş 2 adet oda mevcuttur. Yine bu odada da tez sunumlarında kullanılan Projeksiyon cihazı bulunmaktadır.

Enstitümüz bünyesinde 1987 yılında Erciyes Üniversitesi Sosyal Bilimler Enstitüsü dergisi 1. sayısı yayınlanmış olup bu yayın yılda iki sayı halinde çıkarılmaktadır. Alan indekslerinde taranan uluslararası hakemli dergi statüsünde olan bu derginin son olarak 2020-2021 döneminde 55. sayısı basılmıştır. Hakemli dergimizin 56. sayısı için çalışmalar devam etmektedir. Dergimizin TUBİTAK ULAKBİM'e başvurusu yapılmış ve dergi izlemeye alınmıştır.

Enstitümüz mevcut imkânlar içerisinde faaliyetlerini yürütmekte, bilimsel ürünlerinin kalitesini artırma konusunda sürekli bir arayış içindedir.

Prof. Dr. Kenan GÜLLÜ
Enstitü Müdürü

I- GENEL BİLGİLER

A. Misyon ve Vizyon

Enstitümüzün misyonu; lisansüstü düzeyde çağdaş eğitim-öğretim sunmak ve bilimsel bilgiyi üretmek, sorumluluk sahibi, yenilikçi ve rekabetçi bilim insanını yetiştirmektir. Bu amaç doğrultusunda; yurt içi ve yurt dışı kurumlarla işbirliğine önem verir, nitelikli öğrenci kabulünün ve sayısının artmasını destekler, lisansüstü eğitim için gerekli her türlü alt yapının oluşumu için gayret sarf eder, yapılacak tez çalışmalarının ülkemiz önceliklerine yönelik olmasını ve projelerle desteklenmesini teşvik eder, lisansüstü öğrencilerin disiplinler arası araştırma faaliyetlerinin zenginleşmesi için kamu ve özel sektörler ile ortak projeleri destekler.

Vizyonumuz; evrensel düzeyde bilimsel bilgiyi üreten, geliştiren ve paylaşan; sorgulayıcı, eleştirel, işbirlikçi, aynı zamanda rekabetçi, etik değerleri gözetken, şeffaf yaklaşıma sahip, disiplinler arası çalışabilen geleceğin bilim insanını yetiştiren ve insan kaynağının niteliğini arttıran; lisansüstü çağdaş eğitim-öğretim hizmeti sunarak ülkemizin muasır medeniyetler seviyesinin üzerine çıkmasına katkıda bulunan bir kurum olmaktır.

B. Yetki, Görev ve Sorumluluklar

2547 sayılı Kanun'un 19. maddesi gereğince kurulan enstitülerin organları, bu organların seçimleri, görev süreleri, yetki ve sorumlulukları aşağıdaki şekilde belirlenmiştir:

- Enstitünün organları, Enstitü Müdürü, Enstitü Kurulu ve Enstitü Yönetim Kuruludur.
- Enstitü Müdürü, fakültelerde üç yıl için ilgili dekanın önerisi üzerine rektör tarafından atanır. Rektörlüğe bağlı enstitülerde bu atama doğrudan rektör tarafından yapılır. Süresi biten Müdür tekrar atanabilir. Müdürün, enstitüde görevli aylıklı öğretim elemanları arasından üç yıl için atayacağı en çok iki yardımcısı bulunur. Müdüre vekâlet etme veya müdürlüğün boşalması hallerinde yapılacak işlem, dekanlarda olduğu gibidir. Enstitü Müdürü, 2547 sayılı Kanun'la Dekanlara verilmiş olan görevleri enstitü bakımından yerine getirir.

İdari Yetki, Görev ve Sorumluluklar

İdari Yetkili

İdari yetkili izinli olduğunda;

Prof. Dr. Kenan GÜLLÜ (Müdür) Doç.Dr.Emel TANYERİ MAZICI(Müd.Yrd.)
..... (Müd. Yrd.)
Doç. Dr. Emel TANYERİ MAZICI (Müd. Yrd.)
Hatice KASIMBAŞOĞLU (Enstitü Sekreteri) Hacer SAVAŞ (Şef)

Mali Yetki, Görev ve Sorumluluklar

Mali Yetkili

Harcama Yetkilisi	Gerçekleştirme Görevlisi	Taşınır Kayıt ve Kontrol Yetkilisi
Prof. Dr. Kenan GÜLLÜ (Müdür)	Hatice KASIMBAŞOĞLU (Enstitü Sekreteri)	Abdulkadir YILDIZ (Mutemet)

c) Enstitü Kurulu, müdürün başkanlığında, müdür yardımcıları ve enstitüyü oluşturan enstitü Anabilim Dalları başkanlarından oluşur. 2021 yılında Sosyal Bilimler Enstitüsü Enstitü Kurulu aşağıdaki üyelerden oluşmuştur.

<u>Prof. Dr. Kenan GÜLLÜ</u>	Müdür
<u>Doç. Dr. Emel TANYERİ MAZICI</u>	Müdür Yardımcısı
.....	Müdür Yardımcısı
<u>Dr. Öğr. Üyesi Erhan YOSKA</u>	Atatürk İlkeleri ve İnkılap Tarihi Anabilim Dalı Başkanı
<u>Prof. Dr. S. Göksel TÜRKÖZÜ</u>	Doğu Dilleri ve Edebiyatları Anabilim Dalı Başkanı
<u>Prof. Dr. Arslan TOPAKKAYA</u>	Felsefe Anabilim Dalı Başkanı
<u>Prof. Dr. Süleyman AKYÜREK</u>	Felsefe ve Din Bilimleri Anabilim Dalı Başkanı
<u>Prof. Dr. Hakan AYDIN</u>	Gazetecilik Anabilim Dalı Başkanı
<u>Prof. Dr. Mustafa KOÇER</u>	Halkla İlişkiler ve Tanıtım Anabilim Dalı Başkanı
<u>Prof. Dr. Oğuzhan TÜRKER</u>	İktisat Anabilim Dalı Başkanı
<u>Doç. Dr. İ. Banu AKÇEŞME</u>	İngiliz Dili ve Edebiyatı Anabilim Dalı Başkanı
<u>Prof. Dr. Sebahattin SAMUR</u>	İslam Tarihi ve Sanatları Anabilim Dalı Başkanı
<u>Prof. Dr. Ayşe CİNGÖZ</u>	İşletme Anabilim Dalı Başkanı
<u>Prof. Dr. Cengiz GÜL</u>	Kamu Hukuku Anabilim Dalı Başkanı
<u>Prof. Dr. Ali SELÇUK</u>	Kültürel Çalışmalar Anabilim Dalı Başkanı
<u>Prof. Dr. M. Fatih İLGÜN</u>	Maliye Anabilim Dalı Başkanı
<u>Prof. Dr. Murat DOĞAN</u>	Özel Hukuk Anabilim Dalı Başkanı
<u>Prof. Dr. Vahit İLHAN</u>	Radyo Sinema ve Televizyon Anabilim Dalı Başkanı
<u>Prof. Dr. Özen TOK</u>	Rus Dili ve Edebiyatı Anabilim Dalı Başkanı
<u>Dr. Öğr. Üyesi Ramazan AYDIN</u>	Sağlık Hukuku Anabilim Dalı Başkanı
<u>Prof. Dr. S. Murat TOPCU</u>	Sanat Tarihi Anabilim Dalı Başkanı
<u>Doç. Dr. Elif GAZİOĞLU TERZİ</u>	Siyaset Bilimi ve Kamu Yönetimi Anabilim Dalı Başkanı
<u>Prof. Dr. Koray DEĞİRMENCİ</u>	Sosyoloji Anabilim Dalı Başkanı
<u>Prof. Dr. Hasan Ali ŞAHİN</u>	Tarih Anabilim Dalı Başkanı
<u>Prof. Dr. İbrahim GÖRENER</u>	Temel İslam Bilimleri Anabilim Dalı Başkanı
<u>Prof. Dr. Ömer ŞANLIOĞLU</u>	Turizm İşletmeciliği Anabilim Dalı Başkanı
<u>Pof. Dr. Nevzat ÖZKAN</u>	Türk Dili ve Edebiyatı Anabilim Dalı Başkanı
<u>Doç. Dr. Ömer KURTBAĞ</u>	Uluslararası İlişkiler Anabilim Dalı Başkanı
<u>Doç. Dr. Gökçe Yükselen PELER</u>	Disiplinlerarası Asya Çalışmaları Anabilim Dalı Başkanı
<u>Dr. Öğr. Üyesi Fatih ÇELİK</u>	Disiplinlerarası Avrasya Araştırmaları Anabilim Dalı Başkanı
<u>Doç. Dr. Ali KÜÇÜKLER</u>	Disiplinlerarası Güney Asya Çalışmaları Anabilim Dalı Başkanı
<u>Doç. Dr. Ebru DAVULCU</u>	Disiplinlerarası İletişim Bilimleri Anabilim Dalı Başkanı
<u>Doç. Dr. Tunahan AVCI</u>	Disiplinlerarası Havacılık Yönetimi Anabilim Dalı Başkanı
<u>Doç. Dr. Kumru UYAR</u>	Disiplinlerarası Kadın Çalışmaları Anabilim Dalı Başkanı
<u>Doç. Dr. Esra K.ÖZYİRMİDOKUZ</u>	Disiplinlerarası Yönetim Bilişim Sistemleri Anabilim Dalı Başkanı

Hatice KASIMBAŞOĞLU

Enstitü Sekreteri / Raportör

d) Enstitü Yönetim Kurulu, müdürün başkanlığında, müdür yardımcıları, müdürce gösterilecek altı aday arasından Enstitü Kurulu tarafından üç yıl için seçilecek üç öğretim üyesinden oluşur. 2021 yılında Sosyal Bilimler Enstitüsü Yönetim Kurulu aşağıdaki üyelerden oluşmuştur.

Prof. Dr. Kenan GÜLLÜ (Müdür)

Doç. Dr. Emel TANYERİ MAZICI (Müdür Yardımcısı)

..... (Müdür Yardımcısı)

Prof. Dr. Hülya ERAYDIN ARGUNŞAH (Üye)

Prof. Dr. Mustafa ÜNAL (Üye)

Doç.Dr. Gökhan ŞAHAN (Üye)

C. İdareye İlişkin Bilgiler

1- Fiziksel Yapı



Enstitümüz, 1997 yılından itibaren hizmetlerine Nuri ve Zekiye Has Enstitüler Binası'nın ikinci katında devam etmektedir. Bürolar ve sınıflara ilişkin bilgiler aşağıda verilmiştir.

Bürolar: Dokuz adet büro, idari ve akademik personel tarafından kullanılmaktadır. Ayrıca araştırma görevlilerinin kullandığı bir adet çalışma odası bulunmaktadır. Bu mekânların toplam alanı 280 metrekaredir.

Sınıflar: Otuz öğrenci kapasiteli elli metrekarelik alana sahip bir sınıf ve sınıfımızda projeksiyon cihazı bulunmaktadır. Ayrıca tez savunma sınavı için düzenlenmiş 2 adet oda mevcuttur. Yine bu odada da tez sunumlarında kullanılan projeksiyon cihazı bulunmaktadır.

1.1- Eğitim Alanları Derslikler

Eğitim Alanı	Kapasite				
	0-50 (Kişi)	51-75 (Kişi)	76-100 (Kişi)	101-150 (Kişi)	151-250 (Kişi)
Anfi					
Sınıf	1				
Bilgisayar Lab.					
Atölye					
Diğer Lab.					
Toplam	1				

1.2- Sosyal Alanlar

Kantinler ve Kafeteryalar

Enstitüler binasında kantin veya kafeterya bulunmamaktadır.

Toplantı – Konferans Salonları

	Kapasitesi 0-50	Kapasitesi 51-75	Kapasitesi 76-100	Kapasitesi 101-150	Kapasitesi 151-250	Kapasitesi 251-Üzeri
Toplantı Salonu	1					
Konferans Salonu						
Toplam	1					

1.3- Hizmet Alanları

Hizmet Alanları	Ofis Sayısı	Alan (m ²)	Kullanan Kişi Sayısı
Akademik Personel Hizmet Alanları	4	120	4
İdari Personel Hizmet Alanları	6	180	11
Toplam	10	300	15

1.4 Ambar, Arşiv Alanları ve Atölyeler

	Adet	Alan (m ²)
Ambar Alanları		
Arşiv Alanları	2	40
Atölyeler		

2- Örgüt Yapısı

ENSTİTÜ HİZMET VE ORGANİZASYON ŞEMASI

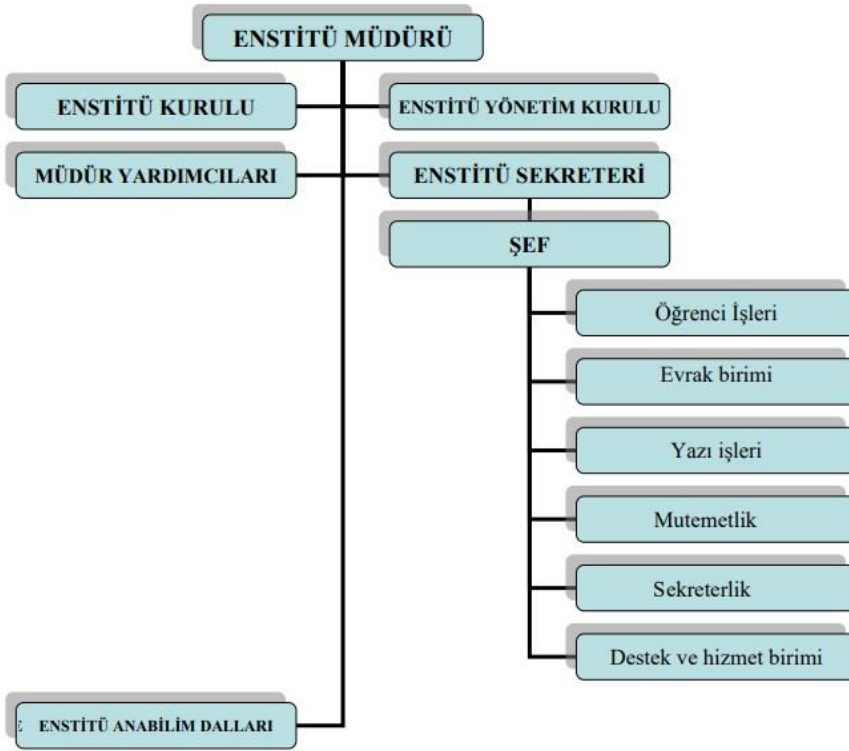

3- Bilgi ve Teknolojik Kaynaklar

3.1- Yazılımlar

Yazılım programları olarak Rektörlüğe bağlı Bilgi İşlem Merkezi'nin yazmış olduğu OBİSİS ve PEYOSİS programları kullanılmakta olup yazılımları Rektörlükçe yaptırılmaktadır.

3.2- Bilgisayarlar (Donanım Altyapısı)

	Adet				Toplam
	Eđitim Amaçlı	Hizmet Amaçlı	İdari Amaçlı	Araştırma Amaçlı	
Sunucular					
Masa Üstü Bilgisayar Sayısı		11	14		25
Taşınabilir Bilgisayar Sayısı		3			3
Toplam		14	14		28

3.3- Kütüphane Kaynakları

Kütüphane Kaynakları	Adet
Kitap sayısı	
Basılı periyodik yayın sayısı	
Elektronik yayın sayısı	
Diđerleri	
Toplam	

3.4- Diğer Bilgi ve Teknolojik Kaynaklar

Cinsi	İdari Amaçlı (Adet)	Eğitim Amaçlı (Adet)	Araştırma Amaçlı (Adet)
Projeksiyon		5	
Slayt makinesi			
Tepegöz			
Episkop			
Barkot Yazıcı			
Barkot Okuyucu			
Baskı makinesi			
Teksir Makinesi			
Fotokopi makinesi	1		
Faks			
Fotoğraf makinesi			
Kameralar	11	2	
Televizyonlar	4	6	
Tarayıcılar	3		
Müzik Setleri			
Mikroskoplar			
DVD ler			

Bütçe Uygulama Sonuçları

Bütçe Giderleri

HAZİNE YARDIMI	Bütçe Ödeneği 2021 yılı	2021 Yılı Gerçekleşme (Harcanan)	Gerçekleşme Oranı %
1.1 Personel Giderleri	8.577.943,00	8.577.942,02	% 100
02- Sos. Güv. Kur. D. Prim. Giderleri	198.873,22	198.872,87	% 100
03- Mal ve Hizmet Alım Giderleri	59.337,00	59.335,01	% 100
05- Cari Transfer			
06- Sermaye Giderleri			
TOPLAMI	8.836.153,22	8.836.149,90	% 100

1. Harcama Yetkilisinin İ Kontrol Gvence Beyanı

Birim faaliyet raporunda aŐađıda rneđi yer alan ve harcama yetkilisi tarafından **imzalanan "İ Kontrol Gvence Beyanı"** eklenir.

İ KONTROL GVENCE BEYANI¹

Harcama yetkilisi olarak yetkim dâhilinde;

Bu raporda yer alan bilgilerin gvenilir, tam ve dođru olduđunu beyan ederim.

Bu raporda aıklanan faaliyetler iin idare btcesinden harcama birimimize tahsis edilmiŐ kaynakların etkili, ekonomik ve verimli bir Őekilde kullanıldıđını, grev ve yetki alanım erevesinde i kontrol sisteminin idari ve mali kararlar ile bunlara iliŐkin iŐlemlerin yasallık ve dzenliliđi hususunda yeterli gvenceyi sađladıđını ve harcama birimizde sre kontrolnn etkin olarak uygulandıđını bildiririm.

Bu gvence, harcama yetkilisi olarak sahip olduđum bilgi ve deđerlendirmeler, i kontroller, i deneti raporları ile SayıŐtay raporları gibi bilgim dâhilindeki hususlara dayanmaktadır

Burada raporlanmayan, idarenin menfaatlerine zarar veren herhangi bir husus hakkında bilgim olmadıđını beyan ederim **(Kayseri-07.01.2022)**

İmza

Prof. Dr. Kenan GLL

Enstit Mdr

*Harcama yetkilileri tarafından imzalanan i kontrol gvence beyanı birim faaliyet raporlarına eklenir.

Yıl iinde harcama yetkilisi deđiŐmiŐse "benden nceki harcama yetkilisi/yetkililerinden almıŐ olduđum bilgiler" ibaresi de eklenir.

Harcama yetkilisinin herhangi bir ekincesi varsa bunlar liste olarak bu beyana eklenir ve beyanın bu ekincelerle birlikte dikkate alınması gerektiđi belirtilir.